

令和6年度
(2024年度)

東海市立保育園

入園のしおり

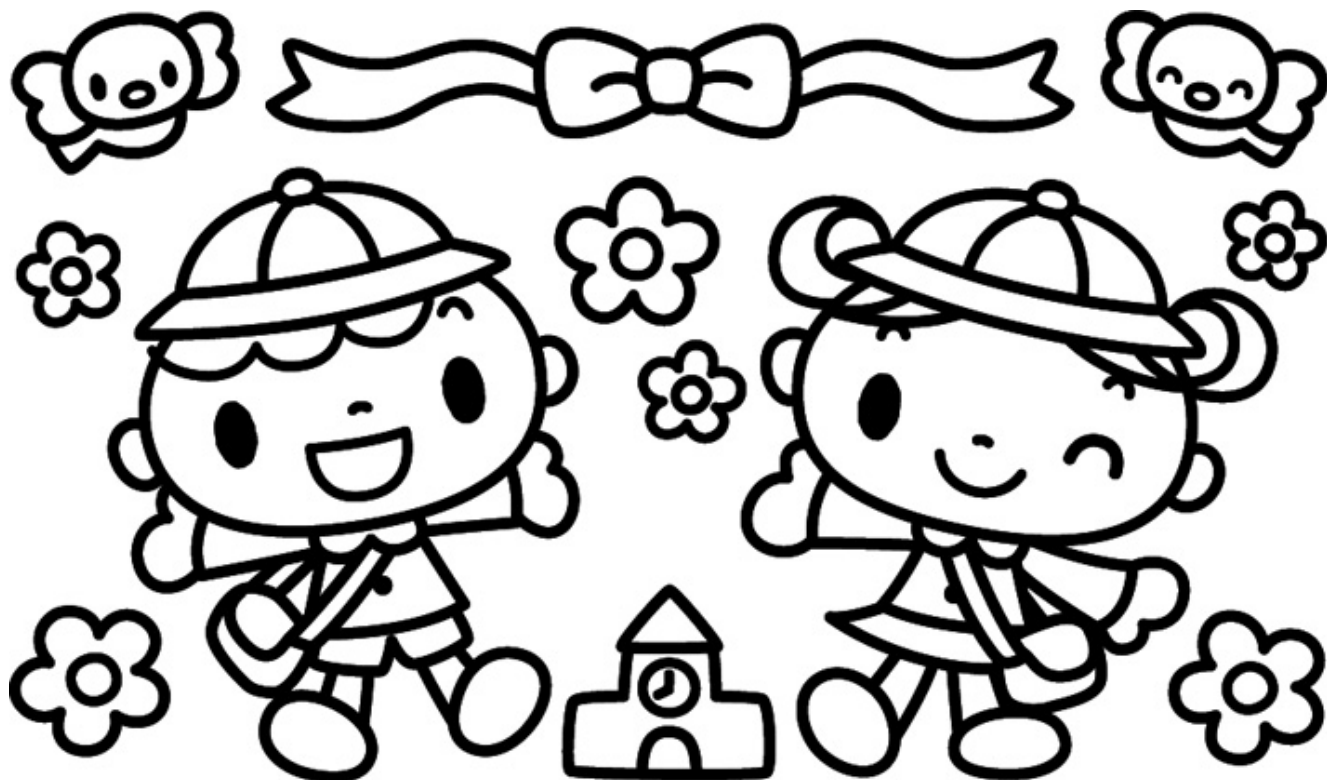

目 次

	ページ
保 育 園 と は.....	1
東海市立保育園の名称と所在地.....	2
保 育 園 で は.....	3
年 間 行 事 に つ い て	3
保育園の1日の生活	4
給食について.....	5
保育業務支援システム (kids plus) について.....	6
登園・降園について.....	6
欠席・早退について.....	6
服装・履き物について.....	6
災害共済給付制度について	7
持ち物について.....	7
健康管理について.....	9
保育園の休日・休園について.....	14
特別利用保育について.....	15
苦情申出窓口の設置について.....	15
保育園ではこのような事業もしています.....	16
保育料等の納入について	17

保 育 園 と は

すべての児童は、心身ともに健やかに生まれて育てられるのが理想です。

しかし、児童の保護者が働いていたり、あるいは病気にかかっていたりする等の事情で、家庭で十分な保育ができない場合、子どもの育成上の配慮の観点から、必要な範囲において保護者にかわって保育をする施設が保育園です。

東海市立保育園では、人間形成のうえで、幼児期が一番大切な時期との考えから、次のように『めざす子ども像』・『保育方針』をもって保育しています。

めざす子ども像 『心身ともにたくましく心豊かな子ども』

- ・健康で安全な生活を送る子ども
- ・人のかかわりを喜び、協調する子ども
- ・様々な体験から心を動かす子ども
- ・言葉を使って豊かに表現する子ども
- ・興味や関心を持って行動する子ども

保 育 方 針

- ・情緒の安定した生活や自己を十分に発揮できる環境を整える
- ・子どもを深く理解し、一人一人の発達過程に合わせて保育する
- ・子どもの主体的な活動や子ども相互のかかわりを大切にする
- ・心が揺さぶられるような環境構成をする
- ・保護者や地域社会との連携や交流を図る



東海市立保育園の名称と所在地

	名 称	所 在 地	電 話
1	一番畑保育園	名和町蓮池7番地	052-603-0719
2	名和保育園	名和町池西45番地の1	052-603-0707
3	名和東保育園	名和町南三宅山45番地	052-604-0731
4	渡内保育園	荒尾町油田48番地の1	052-604-0222
5	平洲保育園	富貴ノ台三丁目74番地	052-603-0369
6	木庭保育園	富木島町峰畑10番地	052-601-4115
7	みどり保育園	荒尾町寺前6番地の1	052-604-8330
8	明倫保育園	富木島町貴船16番地の4	052-603-0189
9	富木島保育園	富木島町向イ57番地	052-603-0370
10	東山保育園	富木島町新藤棚51番地	052-604-8320
11	大田保育園	大田町庄之脇15番地	0562-33-0462
12	高横須賀保育園	高横須賀町塩田5番地の1	0562-32-2425
13	横須賀保育園	元浜町11番地	0562-32-0924
14	養父保育園	養父町大木之本27番地	0562-32-0312
15	加木屋保育園	加木屋町順見51番地	0562-32-1033
16	三ツ池保育園	加木屋町平子49番地の13	0562-32-0313
17	大堀保育園	加木屋町東大堀28番地の34	0562-34-9260
18	加木屋南保育園	加木屋町南鹿持27番地	0562-34-8207

※令和9年度末に名和東保育園、令和10年度末に加木屋南保育園が廃園となります。廃園に伴い、受入可能年齢を縮小していく予定です。令和6年度については、名和東保育園の1歳児の募集はありません。

保 育 園 で は

保育園では、乳幼児が昼間の大半を園で生活することを考慮し、安心して活動できるよう各年齢のお子さんの発達段階に応じていろいろな場面で具体的に計画をたて、それをもとに日々の保育を行い、保育園での生活を楽しく有意義に過ごせるように考えています。

年 間 行 事 に つ い て

(保育園によって多少異なります。)

月	保 育 園 行 事	保 護 者 会 行 事
4	入園式・こどもの日のつどい	入園式参加・総会
5	年少児昼寝開始 内科健診・歯科検診・交通安全教室	環境衛生活動・交通安全教室
6	歯みがき指導・保育参観 年中児 年長児昼寝開始 (希望者のみ)	研修会 花壇整備
7	七夕会・個人懇談会	
8	検尿	
9	昼寝終了	
10	運動会・秋の遠足 内科健診・歯科検診	運動会参加
11		花壇整備
12	生活発表会・クリスマス会	生活発表会参加
1		
2	豆まき	卒園・修園記念写真撮影
3	ひなまつり会・お別れ遠足 お別れ会・卒園式・修園式	卒園式参加・総会

※ 避難訓練 (毎月2回)・誕生会 (毎月下旬)・身体測定 (毎月中旬)

交通指導 (毎月1回) 未就園児との交流 (年9回)

※ 年間行事の実施月については、保育園により異なる場合があります。

体験を通して人間形成の基礎を学ぶ

1日を通して生活リズムにあわせて1日を楽しく過ごす

3・4・5歳児

0・1・2歳児

早朝保育	7:30
時差登園	8:00
健康チェック	9:00
子どもが選んだ遊び 予定した遊び	9:30
造形遊び・ごっこ遊び リズム遊び 楽器遊び 運動遊び 鬼ごっこ など	11:30
食事	11:45
午前中からの 継続遊び 好きな遊び (夏季はひるね)	13:00
おやつ	14:15
降園準備	14:30
健康チェック	15:00
降園	16:00
延長保育	16:00
おやつ	16:00
好きな遊び	16:00
時差降園	19:00

早朝保育	7:30
時差登園	8:00
健康チェック	9:00
遊び	9:30
おやつ	11:30
散歩 外遊び など	11:30
食事	11:30
ひるね	11:45
健康チェック	13:00
おやつ	14:15
降園準備	14:30
健康チェック	15:00
降園	16:00
延長保育	16:00
おやつ	16:00
好きな遊び	16:00
時差降園	19:00

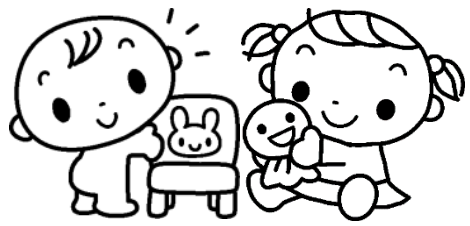

給食について

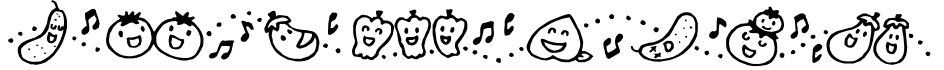

- 1 給食は、心身の成長・発育と健康保持・増進を図るために必要な食物を、質や量の面からバランスのとれた献立で、全保育園統一して実施しています。
- 2 給食は、年齢や月齢にそった調理方法で、衛生面についても十分に配慮し実施しています。一日の食事の割合は、次のとおりです。

<一日の食事の割合>

◆ 1歳児・2歳児

家 庭		保 育 園	
朝	夕	昼	おやつ(午前・午後)
25%	25%	30%	20%

◆ 3歳児・4歳児・5歳児

家 庭		保 育 園	
朝	夕	昼	おやつ(午後)
30%	30%	30%	10%

- 3 正しい食生活の習慣を身につけるために次のような指導を行っていきます。

- ・ 食前の手洗い、食後のうがいや歯みがきをする
- ・ いろいろな食材を味わう
- ・ 食事のマナー（食べ方、食具の使い方、あいさつ）を知る

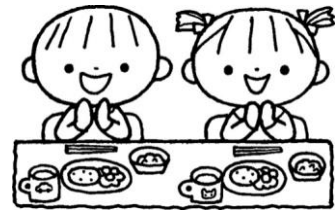

- 4 献立表

毎月1か月の献立をお知らせします。家庭での朝食、夕食の参考にしてください。

- 5 給食内容

- ・ 0歳児
授乳・離乳の支援ガイドに沿って、月齢に合った離乳食を作っています。
- ・ 1歳以上児
主食（ごはん・パン・めん類）、おかず、おやつを含む完全給食です。

- 6 食物アレルギーを持つ園児に関しては医師の生活管理指導表等をもとに話し合いの上、除去食等での対応もします。お早めにお知らせください。

- 7 給食費について

3歳以上児について令和元年（2019年）10月から幼児教育・保育無償化により保育料とは別に給食費を徴収することとなりました。金額等については「入所申込について」9ページを御確認ください。

※ 給食費の納付については月額となっておりますので、利用日数に関わらず全額納付となります。ただし、月の初日から末日まで1ヵ月間（月途中入所の場合は、入所日から月末まで）欠席の場合は、主食費及び副食費を返金又は次月以降分と相殺します。

保育業務支援システム (kids plus) について

東海市立保育園では、保護者の利便性等を図るため、登降園管理や欠席連絡、園からのお知らせ等について、ICTシステムを導入しています。

内容等詳細につきましては、入園説明会等でご連絡します。

登園・降園について

- 1 登園・降園の際は、担任保育士に声をかけてください。
- 2 園児の送り迎えについては、保護者が責任を持って付き添うようにしてください。
なお、この場合、交通のきまりを繰り返し指導し安全を期してください。
- 3 送り迎えは、一定の方をお願いします。また、いつもの方ではない場合のお迎えに関しては、事前に園へお知らせ下さい。なお、小学校のお子さんによる送迎は出来ません。
- 4 0～2歳児については、保育所等は「保育の必要な事由」の範囲内での利用となるため、就労の場合は休日（有給・育児休暇を含む）、求職活動の場合は活動しない日等、「保育の必要な事由」に該当しない日は、保育所等の利用ができません。
- 5 3～5歳児については、幼児期の教育の観点から、保護者がお休み（自宅での保育可能）の場合も平日午前9時から午後3時までの範囲内でご利用いただけます。

欠席・早退について

- 1 欠席のとき・遅れるときは、その旨を必ず午前9時30分までに園に連絡してください。
- 2 感染のおそれがある流行性眼病、はしか、水痘（水ぼうそう）、風疹、百日咳、流行性耳下腺炎（おたふく風邪）等流行性疾病、又はその疑いのあるときは、全治し、医師の許可があるまで必ず休ませ、医師の登園許可後、全身状態が良い場合に限って登園させてください。特に、下痢のときは他への感染の恐れもあるため、必ず医師の診断を受けて、その指示に従ってください。詳しくはP. 11～13を参照してください。
- 3 早退のときは、前もってわかっていたら、担任保育士等に必ず事前に連絡してください。
なお、お迎えは保護者の方に来ていただきます。

服装・履き物について



- 1 清潔で丈夫な活動しやすい衣服、帽子をかぶらせ、3歳以上児はスモックの着用をお願いします。
- 2 ズボン、パンツ等は、大小便のしやすいものにしてください。（ゴムひもの物にして、つりズボンやベルト付は、さけてください。）
- 3 お子さんの足に合った活動しやすい靴をはかせ、サンダル等はさけてください

災害共済給付制度について

- 1 保育中の事故に備え、本市では独立行政法人日本スポーツ振興センター災害共済給付制度に全員加入します。(保険料は全額市負担) なお、入園後に加入同意書の提出をお願いします。
- 2 保育中でけがをしたときは、医療費については、東海市乳幼児医療費の助成制度によって全額支給されているので、見舞金相当額(医療費の2割)を独立行政法人日本スポーツ振興センターから支給いたします。
- 3 保育園では、事故を起こさないよう毎日細心の注意を払って保育していますが、集団生活では思わぬ事故が起こる場合があります。ご理解をお願いします。

持ち物について

- 1 帽子、スモック、カバン、ハンカチ、ティッシュ、靴等、名前の書けるものには「ひらがな」ではっきり書いてください。書きにくいものには、特に、お子さんにわかるようにし、「しるし」をつけてください。なお、洗濯後消えたり、薄くなったりしたものは、書き直してください。
- 2 カバンの中は毎日確認してください
- 3 お金・菓子・おもちゃ等は、持たせないでください。

<持ち物で用意していただくもの・・・標準的なもの>

詳しくは入園説明会でお知らせします。ご不明な点は内定園にお問い合わせください。

◆ 3歳以上児(3歳・4歳・5歳)

品名	説明
手拭きタオル	ループが付いたハンドタオル
コップ	割れにくい、取っ手のついた持ちやすいもの
コップ袋	お子さんが出し入れしやすいコップに合わせた大きさの袋
エプロン	お子さんが一人で付けはずしのできるもの
水筒	肩から掛けるもの(保冷機能があるものが望ましいです)
上靴	バレージューズ
ハンカチ	
ポケットティッシュ	
着替え	下着・ズボン(スカート)・上衣

- * 排泄が自立していない子は、パンツ、ビニール袋など、着替えを用意してください。
- * 保育用として、机ふき用雑巾2枚、タオル1枚を提出してください。

◆ 3歳未満児（0歳・1歳・2歳）

品名	説明
布団 上下	ベビー用等の綿の薄いものに必ずカバーをつけ、ずれないように固定する
着 替 え	下着・ズボン（スカート）・上衣・おむつ等 個々の状態に合わせて用意する
ティッシュペーパー	1箱
ビニール袋等	汚れた衣服・エプロンを入れる
体温計	おひるね後や体調不良時に使用する
エプロン	おやつ、食事に使用するもの（3枚）
手拭きタオル	ループが付いたハンドタオル
口拭きタオル	ハンドタオルぐらいのもの（3枚）
おむつ	お子さんに合わせた必要な枚数
おむつ交換用タオル	お子さんのおむつ交換時にお尻の下に敷く
コップ	割れにくい、取っ手のついた持ちやすいものにする
上 靴	室内用のくつ

- * 毎週末は布団を持ち帰り、日光に干し、カバーを洗濯してください。
- * その他必要なものは、担任保育士と相談のうえ、お子さんに合わせて準備してください。
- * 保育用として、机ふき用雑巾2枚、タオル1枚を提出してください。

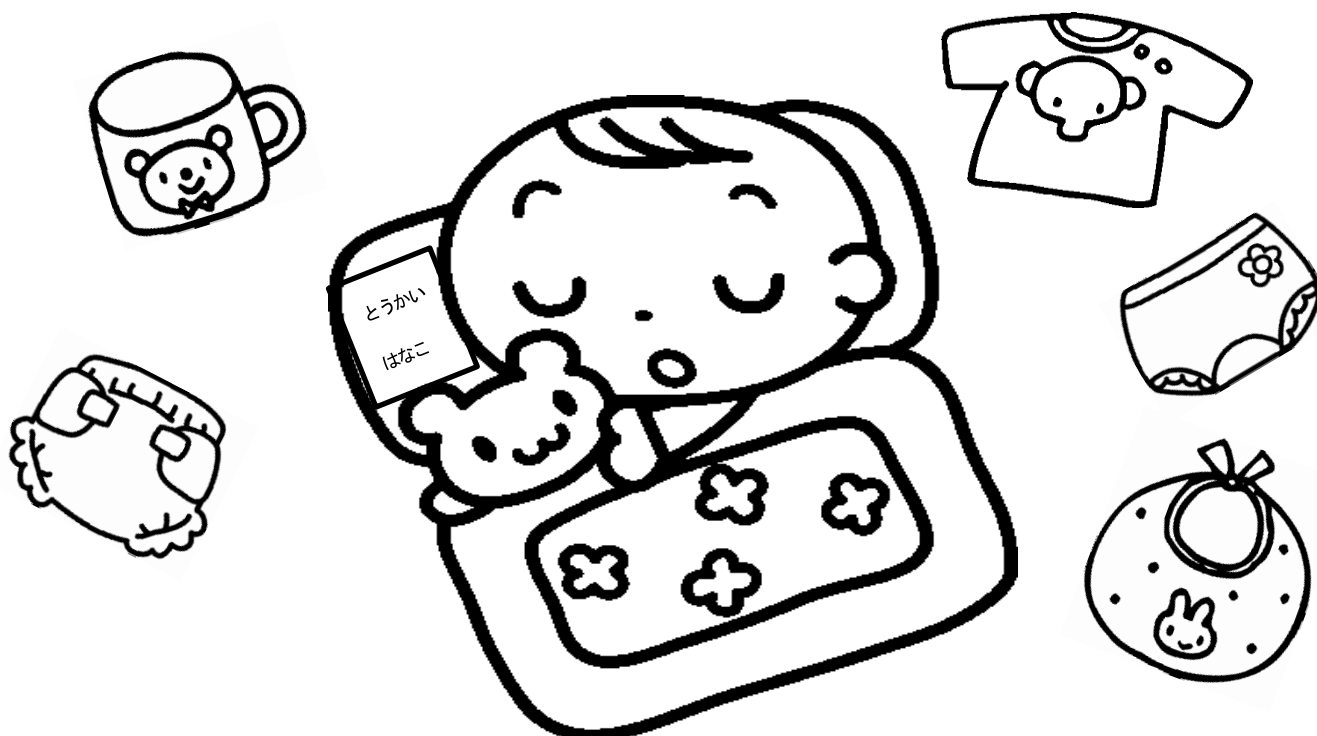

健康管理について

- 1 入園後しばらくの間は、お子さんは心身ともに大変疲れて帰りますので、十分に休息・睡眠をとらせましょう。
- 2 朝食は必ずとり、用便は、できるだけ毎朝登園前に済ませる習慣をつけましょう。
- 3 家でも、食事やおやつの前、外から帰ったときには、うがい・手洗いをする習慣をつけましょう。
- 4 登園前にお子さんの健康状態をよく観察し、少しでも異常のある場合は登園させないようにしてください。
- 5 くすりは原則として取り扱いません。与薬は大切なお子さんの生命にかかわる重要な行為で、慎重な対応が求められるからです。集団の場ですので、誤飲等の事故防止の意味もあります。場合によっては園長に相談してください。
- 6 持病（ぜんそく・ひきつけ・アレルギー体質・心臓病等）、関節のはずれやすい子、熱のすぐ出る子、薬品負けのする子は、保育上注意が必要なため必ずお知らせください。
- 7 次のような状態で、集団生活が無理な場合はご連絡しますので、園児の迎えをお願いします。
 - ・ 発熱（37.5度以上）
 - ・ せきのひどいとき ・ おう吐や下痢のひどいとき
 - ・ 感染症の疑いのあるとき ・ その他受診の必要なとき
- 8 病気で休むときは、病状をお知らせください。
- 9 感染症の場合、他にうつる心配がなくなるまで登園停止になります。これは東海市教育委員会より提供のあった学校感染症分類に基づいています。
 - (1) 感染症と診断されたときは、速やかに園に連絡してください。
 - (2) 登園停止期間は11～12ページのとおりです。また、^{ちゆ}治癒しても子どもの健康状態を充分観察して、集団生活に耐えられることを目安にしてください。
- 10 保育園では健康診断・歯科検診・歯みがき指導・身体測定等をします。検診後、嘱託医から受診の必要があると言われたときは、速やかに医療機関にご相談ください。
- 11 1歳6か月児、3歳児の定期健康診断は忘れずに受けてください。受診後は、結果を保育園にお知らせください。
- 12 たくさんのお子さんとの集団生活では、感染症にかかる可能性も高くなります。予防接種で防げる病気がたくさんありますので、積極的に予防接種を受けることでお子さんの健康に役立ててください。

お子さんの健康状態をみるポイント

いつもと違う“機嫌の悪さ”は子どもからのサインです

<発熱>

24時間以内に
37.5℃以上の熱があった

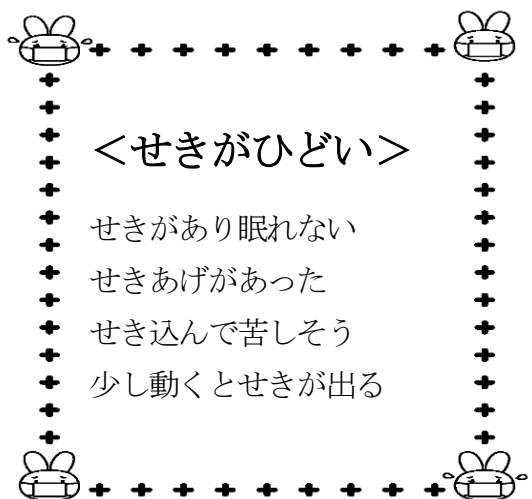

<せきがひどい>

せきがあり眠れない
せきあげがあった
せき込んで苦しそう
少し動くとせきが出る

<おう吐や下痢>

食事や水分を欲しがらない
食事や水分を摂ると下痢や
おう吐がある



<発疹>

今までになかった発疹があるとき
口の中に発疹ができていて食事や水分
がとれない
ジクジクしている
かゆみが強いつき

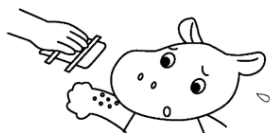

<目の症状>

目やにが多い
目が赤くはれぼったい
まぶしがる

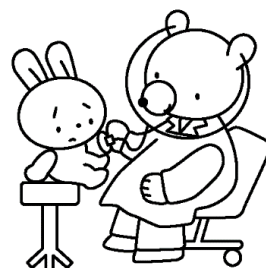

このような症状があるときには
登園前に医療機関の受診をお勧めします。

保育所は児童福祉施設ではありますが、子どもの健康診断及び保健的対応については、学校保健安全法に準拠して行われています。

参考 学校保健安全法施行規則第 18 条における感染症の種類について

(令和5年(2023年)5月現在)

<p>第一種の 感染症</p>	<p>エボラ出血熱、クリミア・コンゴ出血熱、痘そう、南米出血熱、ペスト、マールブルグ病、ラッサ熱、急性灰白髄炎、ジフテリア、重症急性呼吸器症候群（病原体がベータコロナウイルス属SARSコロナウイルスであるものに限る。）、中東呼吸器症候群（病原体がベータコロナウイルス属MERSコロナウイルスであるものに限る。）及び特定鳥インフルエンザ（感染症の予防及び感染症の患者に対する医療に関する法律（以下「感染症法」という。）第6条第3項第6号に規定する特定鳥インフルエンザをいう。） ※ 上記に加え、感染症法第6条第7項に規定する新型インフルエンザ等感染症、同条第8項に規定する指定感染症、及び同条第9項に規定する新感染症は、第一種の感染症とみなされます。</p>
<p>第二種の 感染症</p>	<p>インフルエンザ（特定鳥インフルエンザを除く）、百日咳、麻しん、流行性耳下腺炎、風しん、水痘、咽頭結膜熱、新型コロナウイルス感染症（病原体がベータコロナウイルス属のコロナウイルス（令和2年1月に、中華人民共和国から世界保健機関に対して、人に伝染する能力を有することが新たに報告されたものに限る。）であるものに限る。）、結核及び侵襲性髄膜炎菌感染症（髄膜炎菌性髄膜炎）</p>
<p>第三種の 感染症</p>	<p>コレラ、細菌性赤痢、腸管出血性大腸菌感染症、腸チフス、パラチフス、流行性角結膜炎、急性出血性結膜炎その他の感染症</p>

〈出席停止と臨時休業〉

学校保健安全法には、出席停止や臨時休業に関する規定があり、校長は、学校において予防すべき感染症にかかっている、かかっている疑いがある、又はかかるおそれのある児童生徒等について、出席を停止することができます。この際、各学校においては、児童生徒等に対する出席停止の措置等によって差別や偏見が生じることのないように十分に配慮する必要があります。

また、学校の設置者は、感染症の予防上必要があるときは、学校の全部又は一部の休業を行うことができます。

〈学校保健安全法施行規則第 19 条における出席停止の期間の基準〉

- 第一種の感染症：治癒するまで
- 第二種の感染症：（結核及び髄膜炎菌性髄膜炎を除く）
次の期間（ただし、病状により学校医その他の医師において感染のおそれがないと認めるときは、この限りでない。）

- ・インフルエンザ（特定鳥インフルエンザ及び新型インフルエンザ等感染症を除く。）
……発症した後5日を経過し、かつ解熱した後2日（幼児にあっては3日）を経過するまで
 - ・百日咳……特有の咳が消失するまで又は5日間の適正な抗菌性物質製剤による治療が終了するまで
 - ・麻疹……解熱した後3日を経過するまで
 - ・流行性耳下腺炎……耳下腺、顎下腺又は舌下腺の腫脹が発現した後5日を経過し、かつ全身状態が良好になるまで
 - ・風疹……発しんが消失するまで
 - ・水痘……すべての発しんが痂皮（かさぶた）化するまで
 - ・咽頭結膜熱……主要症状が消退した後2日を経過するまで
 - ・新型コロナウイルス……発症した後5日を経過し、かつ、症状が軽快した後1日を経過するまで
- 結核、侵襲性髄膜炎菌感染症（髄膜炎菌性髄膜炎）及び第三種の感染症：病状により学校医その他の医師において感染のおそれがないと認めるまで

〈出典〉 保育所における感染症対策ガイドライン（2018年改訂版）
2023年（令和5年）7月一部修正版

※1 上記の病名の治癒後、再登園する場合には、東海市教育委員会所定の用紙（学校感染症診断結果の報告書）が必要です。ただし、新型コロナウイルスについては、提出は不要です。

※2 咽頭結膜熱とはアデノウイルスの感染により、発熱（38～39度）、のどの痛み、結膜炎といった症状を来す、小児に多い病気です。

＜保護者の方へ＞
 東海市教育委員会
 東海市福祉事務所
 東海市内幼稚園
 さつき福祉会

見本	学校感染症診断結果の報告		
	学 校 名	東海市立 _____	学 校 _____ 年 _____ 組
	園 名	_____	園 _____ 組
	氏 名 _____		
	病 名	_____	
		(月 日 ~ 月 日)	
	月 日より、登校・登園が可能と認めます。		
	令和 年 月 日		
	医 師 名 _____		

- ※ この報告書の証明を依頼する際には、学校（園）名・学年・組・氏名を記入の上、医療機関に依頼してください。
- ※ この報告書は、東海市医師会の御協力です市内医療機関では文書料は免除されますが、市外の医療機関では有料となる場合がありますので御承知おきください。

【インフルエンザの場合のみ】

インフルエンザ治癒報告書	
東海市立 _____	保育園長様 _____
見本	組 _____ 氏名 _____
	保護者氏名 _____
登園停止理由（病名）	インフルエンザ（ _____ 型） ※型が分かっている場合に記入
登園停止期間	令和 _____ 年 _____ 月 _____ 日 ~ 令和 _____ 年 _____ 月 _____ 日
(発症日 _____ 年 _____ 月 _____ 日 解熱日 _____ 年 _____ 月 _____ 日)	
受診した医療機関名 _____	提出日 _____ 年 _____ 月 _____ 日

- ※ 園児のインフルエンザが治癒し、登園を再開する際に保護者の方が記入し、保育園に御提出ください。
- ※ 「学校感染症診断結果の報告」及び「インフルエンザ治癒報告書」の用紙が必要な方は、保育園にお申し出ください

保育園の休日・休園について

○ 保育園の休日

日曜日・祝日、1月2日、1月3日及び12月29日から同月31日まで

○ 警報等発表時における休園判断について

1 「暴風警報」「暴風雪警報」「特別警報」が愛知県全域又は愛知県西部・知多地域又は東海市に発表された場合

※「特別警報」の種類として、暴風、大雨、高潮、波浪、暴風雪、大雪があります。

登園前	午前6時30分までに解除された場合	平常通りの保育を行います
	午前6時30分から11時まで解除された場合	解除後1時間を経ってから当日の保育及び給食（非常食）を実施します
	午前11時を過ぎても解除されない場合	休園となります
登園後	<ul style="list-style-type: none"> ・警報が発表された場合は、保育を中止します。 ・保護者は、道路等の安全を確認のうえ、お迎えをお願いします。 	
その他	<p>※道路の冠水等により登園が危険と判断される場合は登園を見合わせてください。</p> <ul style="list-style-type: none"> ・午前11時までに警報が解除された場合であっても、施設に大きな被害が発生し保育の実施が困難な場合は、休園となります。 	

2 「大雨警報」「洪水警報」「大雪警報」が愛知県全域又は愛知県西部・知多地域又は東海市に発表された場合

※**原則、通常どおり保育**を実施します。ただし、気象及び周辺状況から、市長または福祉事務所長により登園が危険と判断された場合、**休園となる場合があります。**

登園前	登園が危険と保護者が判断された場合は、登園を見合わせ、安全が確認されてから登園してください。
登園後	気象状況や園の周辺状況等から、休園と判断した場合、道路等の安全を確認のうえ、お迎えをお願いします。

○ 地震発生時における休園判断について

登園前	施設に大きな被害が発生し、保育の実施が困難な場合は、 休園となります。
登園後	<ul style="list-style-type: none"> ・施設に大きな被害が発生し、保育の実施が困難な場合は、保育を中止します。 ・保護者は、道路等の安全を確認のうえ、お迎えをお願いします。

○ その他

上記以外にも、以下の場合等に休園となる場合があります。

※「津波警報」や「大津波警報」が発表された場合

※ その他市長または福祉事務所長が休園が必要と判断する場合

特別利用保育について

市立18保育園では下記の対象児童に該当する児童も、定員に空きがある場合に限り、特別利用保育制度により入園することができます。

特別利用保育とは、子ども・子育て支援新制度において、教育認定児童（保育所の入所要件に該当しない児童）が、特別な支援が必要であること等の理由により認定こども園の教育認定枠又は幼稚園に入所ができない場合等で、市町村がやむを得ないと認める場合において、例外的に保育所に入所ができる制度です。

1 対象児童

次のいずれかに該当する3歳児から就学前までの児童

- (1) 特別支援児保育所入所等支援委員会で特別支援保育対象児童として認められた児童
- (2) 5歳児において実施児（求職活動を除く）であった児童の保護者が保育所の入所要件に該当しなくなった場合で、小学校就学までの円滑な移行への配慮が必要と認められる場合
- (3) 市長が特に必要と認める場合

2 保育料及び給食費

(1) 保育料

無償

(2) 給食費

市立18保育園に保育認定児童（保育の必要性が認められた児童）として入所する場合と同じ（※詳しくは5ページの「給食について」及び別冊の「入所申込について」9ページを御確認ください。）

3 利用可能時間

午前9時から午後3時まで

苦情申出窓口の設置について

社会福祉法第82条の規定により、本市の保育園における保育の実施に対して、利用者からの苦情に適切に対応するため、苦情申出窓口を設置しています。

- 1 苦情解決責任者 各保育園長
- 2 苦情受付担当者 各保育園主任保育士
- 3 第三者委員 長屋 順子 【連絡先 052-601-6170】
- 4 苦情解決の方法

(1) 苦情の受付

苦情は面接、電話、書面などにより苦情受付担当者が随時受け付けます。

なお、第三者委員に直接苦情を申し出ることもできます。

(2) 苦情受付に報告・確認

苦情受付担当者が受け付けた苦情を苦情解決担当者（苦情申出人が第三者委員への報告を拒否した場合を除く）に報告します。第三者委員は内容を確認し、苦情申出人に対

して、報告を受けた旨を通知します。

(3) 苦情解決のための話し合い

苦情解決責任者は、苦情申出人と誠意をもって話し合い、解決に努めます。その際、苦情申出人は、第三者委員の助言や立会いを求めることができます。

なお、第三者委員の立ち会いによる話し合いは、次により行います。

ア 第三者委員による苦情内容の確認

イ 第三者委員による解決案の調整、助言

ウ 話し合いの結果や改善事項等の確認

(4) 愛知県「運営適正化委員会」の紹介

市で解決できない苦情は、愛知県社会福祉協議会に設置された運営適正化委員会（連絡先052-212-5515）に申し立てることができます。

保育園ではこのような事業もしています

- ◎ 特別支援保育… 保育を必要とする児童で、集団生活での支援が必要な児童について、特別支援保育を実施しています。特別支援保育では、児童の発達や特性に合わせた保育上の配慮を行っています。入園時の手続きとして、相談会・入所等支援委員会を経由する事が必要です。特別支援保育指定園は次の保育園です。

3・4・5歳児 … 一番畑・名和・渡内・平洲・明倫・富木島・東山・大田・高横須賀・横須賀・加木屋・三ツ池・大堀保育園

◎ 一時的保育事業

1 非定型的保育サービス事業（実施保育園：みどり保育園）

保護者の就労形態等（居宅外での労働、職業訓練、就学）により週3日以内において保育するものです。

2 緊急一時保育サービス事業（実施保育園：市立18保育園）

保護者の病気等（出産、同居親族の看護、冠婚葬祭、災害、就職活動、リフレッシュ）により緊急かつ一時的に家庭での保育が困難となる児童の保育をするもので、保育園の定員の範囲内で受け入れます。

※ リフレッシュでの利用の場合は、利用日の3日前までにお申し込みください。

3 対象となる児童…保育園や幼稚園などに入園していない児童（満1歳から小学校就学前まで）

4 保育する期間

一月につき14日（リフレッシュは2日）以内において保育を必要とする期間

5 保育する時間…午前8時から午後6時までの間で必要な時間

6 使用料（日額）

1歳児	2,000円	2歳児	1,900円
3歳児	1,100円	4歳以上児	1,000円

※ 幼児教育・保育無償化制度により、施設等利用給付認定を受けた児童は支払った使用料(注)に係る給付を受けられる場合があります。

(注) 使用料のうち次の給食費に係る費用を除く

3歳以上児 給食費(290円) 3歳未満児 給食費(380円)

◎ 保育ボランティア事業

毎月第2月曜日からその週の金曜日(学生は、毎月第2土曜日)午前10時から午後3時(土曜日は、午前9時～11時)まで、地域の中学生以上の方を対象に保育園を開放し、園児との遊び・保育教材作り・草取り・清掃などの活動をしています。

保育料等の納入について

保育料及び給食費の納入は、原則口座振替で行います。

つきましては、入園手続き時にお渡しする「東海市税・料金口座振替依頼書」を入園日までに入所する保育園に提出してください。(口座振替の開始は提出から2～3ヵ月後となります。口座振替が開始されるまでは、月末までに保育園に現金で納めてください。)

なお、口座振替ができなかった場合は、翌月中旬に保育園から連絡しますので、連絡後速やかに保育園に現金で納めてください。

また、やむを得ない事情により「東海市税・料金口座振替依頼書」が提出できない場合は保育園にご相談ください。

【対 象】

市立及び私立保育所

※ 認定こども園及び小規模保育事業は各施設での徴収となります。

※ 私立保育所を利用する場合は、保育料のみ東海市が口座振替で徴収します。早朝・延長保育
使用料等の支払い方法については、私立保育所へ直接お問合せください。

【振 替 日】

毎月末日(12月分は12月25日の予定)

(ただし、その日が土・日曜日又は祝日にあたる場合は直後の金融機関営業日)

※ 振替日当日の入金では振替ができませんので、前日までにご入金ください。

【手 続 き】

希望する金融機関を下記の一覧表から選び、「東海市税・料金口座振替依頼書」に記入し、預金口座のお届印を捺印して、保育園に提出してください。預金口座がすでに一覧表の金融機関にある場合は、その預金口座がご利用できます。

【口座振替のしくみ】

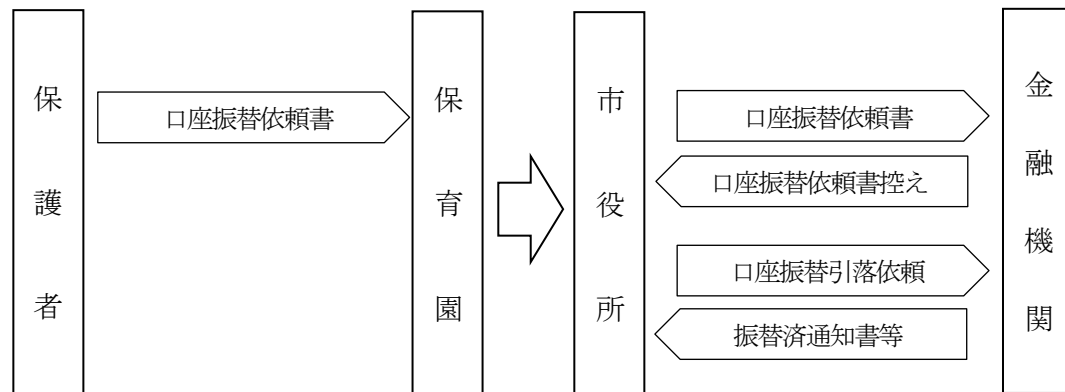

【取扱金融機関】

- | | |
|---------------|------------|
| * 三菱UFJ銀行 | 本店・支店 |
| * 三井住友銀行 | 本店・支店 |
| * 大垣共立銀行 | 愛知県内の支店 |
| * 十六銀行 | 〃 |
| * 三十三銀行 | 〃 |
| * 愛知銀行 | 愛知県内の本店・支店 |
| * 名古屋銀行 | 〃 |
| * 中京銀行 | 〃 |
| * 半田信用金庫 | 〃 |
| * 知多信用金庫 | 〃 |
| * 碧海信用金庫 | 〃 |
| * 東海労働金庫 | 〃 |
| * あいち知多農業協同組合 | 各支店 |
| * ゆうちょ銀行 | 全店 |
- ・ 上記以外の金融機関では取扱いができませんので御承知おきください

記入例

東海市税・料金口座振替依頼書

(金融機関等保管用)

〔自動払込利用申込書兼廃止届書〕

取 扱 金 融 機 関 御 中
 株式会社 ゆうちょ銀行・郵便局

申込日 〇〇年 〇〇月 〇〇日

東 海 市 長 行
 東海市水道事業東海市長行

住所 東海市中央町一丁目1番地
 申請者氏名 東海 太郎

次の表の納付義務者が東海市に納付すべき東海市税等について、下記約定を承認のうえ口座振替を依頼します。

依頼内容	<input checked="" type="radio"/> 1. 新規	<input type="radio"/> 2. 変更	<input type="radio"/> 3. 廃止	いずれかに○印をつけてください。
------	--	-----------------------------	-----------------------------	------------------

◎口座振替(自動払込)内容を御記入ください。(注)前納・期別に○をつけてください。

- ※1 固定資産税・都市計画税で共有名義分は、個人分とは別に〇〇〇〇外〇名と記入してください。
- ※2 国民健康保険税の納付義務者名は世帯主名を記入してください。

(フリガナ) 納付義務者名	トウカイ タロウ		
住所	東海 太郎		
引落種目(種別コード)	<input checked="" type="checkbox"/> 申請者と同じ	<input type="checkbox"/> 申請者と同じ	<input type="checkbox"/> 申請者と同じ
市県民税(普通徴収) ⁽³⁵⁾	前納	期別	前納 期別
固定資産税・都市計画税 ⁽³⁵⁾	前納	期別	前納 期別
軽自動車税 ⁽³⁵⁾	全期		全期
国民健康保険税 ⁽³⁵⁾	前納	期別	前納 期別
後期高齢者医療保険料 ⁽²⁸⁾	前納	期別	前納 期別
市営住宅使用料 ⁽²⁵⁾	毎月		毎月
保育園保育料等 ⁽³⁰⁾	毎月		毎月
し尿くみ取り手数料 ⁽³⁰⁾	登録番号		登録番号
水道料金 ⁽²²⁾	整理番号		整理番号
下水道受益者負担金 ⁽²⁰⁾	一括	期別	一括 期別

●ゆうちょ銀行以外の金融機関の場合

金融機関コード ○○○○ 支店コード ○○○○

金融機関名 銀行・信用金庫 本店 〇〇 〇〇 〇〇 〇〇

預貯金の種類 普通 〇 〇 〇 〇 〇 〇

口座番号 〇 〇 〇 〇 〇 〇 〇 〇 〇 〇 〇 〇

(フリガナ) 口座名義 引き落とし口座の名義

届出印 登録印

電話 3枚とも押印

●ゆうちょ銀行の場合

種目コード	種別コード	金融コード	通帳記号(6桁目がある場合は※に記入)	通帳番号(右づめで御記入ください。)
166	別記	9900	1 ○ ○ ○ ○ ○ ○	〇 〇 〇 〇 〇 〇 〇 〇 〇 〇 〇 〇
176			〇	〇

(フリガナ) 住所 現住所

(フリガナ) 口座名義 引き落とし口座の名義

届出印 登録印

電話 3枚とも押印

種別コード	各種税目	払込先口座番号	払込先加入者名
28	後期高齢者医療保険料	00810-2-960663	東海市
25	市営住宅使用料		
30	保育料等、し尿くみ取り、下水道	00860-7-960561	東海市水道事業
22	水道料金		

ゆうちょ銀行以外orゆうちょ銀行のどちらかに記入

- 振替日は納期限の日とする。ただし、水道料金(下水道使用料を含む)の振替日は、東海市が指定されている日とする。
- 納入通知書等を東海市から貴店に直接送達させることを、指定預貯金口座の残高が振替日において、納入通知書等の金額に満たないときは、東海市に直接送達されても異議はありません。
- 口座振替契約を解約又は変更するときは、所定の手続きにより貴店又は東海市に届出をします。
- この契約は、貴店及び東海市が必要と認めた場合には、私に通知することなく解約されても異議はありません。
- 預貯金の引落し結果については、領収書の交付は預貯金通帳の記載をもって代え、省略されても異議はありません。
- この契約について、万一紛議が生じても貴店及び東海市に送達はあいません。
- ゆうちょ銀行を前指定の場合は自動払込の規定が適用されます。

金融機関処理欄

証印 印鑑照合 受付



(注)振替開始・解約日については、申込日から通算1ヶ月後における直前の納期分より実施になります。

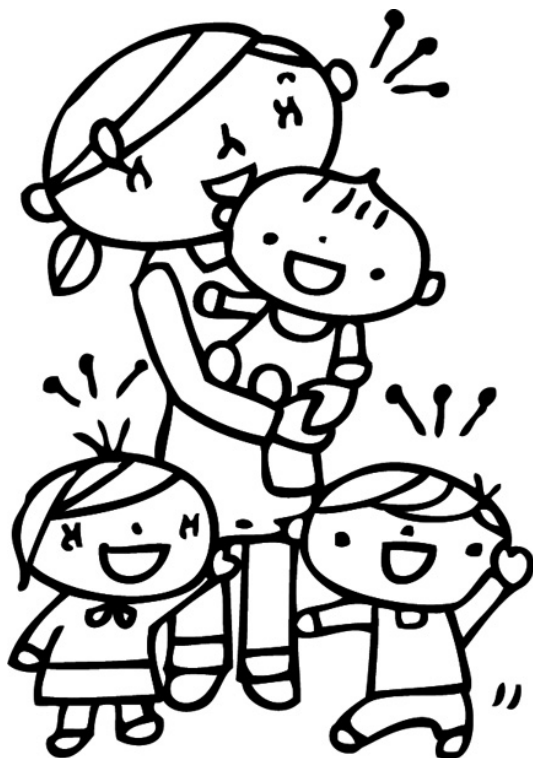

(問い合わせ先)

東海市中央町一丁目1番地

東海市役所

市民福祉部 幼児保育課

TEL : (052) 603-2211

(0562) 33-1111