

広報とうかい、

令和3年
2021年
4/1
No.1191

釜石市との友好の絆に 記念植樹を行いました



関連記事は、6～11 ページへ

- 主な内容
- 新型コロナウイルス感染症について 2～3
 - 市長選挙 4～5
 - 【特集】釜石市と東海市の絆 6～11
 - 第1回市議会定例会 12～16
 - まちかど掲示板 28
 - お知らせコーナー 29～41

発行 ■東海市役所 (〒476-8601 愛知県東海市中央町一丁目1番地) 毎月1日・15日 編集 ■情報課

まちの話題

**新日本フィルハーモニー交響楽団
"思う心のコンサート"**

芸術劇場大ホールで、世界中で演奏される交響曲を東日本大震災で犠牲になられた方への追悼として演奏するなど、「忘れない 東日本大震災から10年」と銘打ち公演を開催しました。

**よしもと流
楽しいコミュニケーション**

加木屋南小学校の児童が、よしもとの芸人による漫才鑑賞会をとおしてコミュニケーションのコツやノウハウを学びました。最初から最後まで笑顔が絶えない会になりました。

**かんきつ「夕焼け姫」の
栽培体験～苗木の植栽体験～**

船島小学校の児童が、市マルチ栽培夕焼け姫管理会などの講師から苗木の植栽方法を学び、県独自のかんきつの品種「夕焼け姫」の苗木の植栽体験を行いました。体験をとおして楽しみながら農業を学びました。

HAPPY 焼き菓子フェア

観光物産プラザで、市内洋菓子店5店舗の美味しい焼き菓子を販売する焼き菓子フェアが行われました。かわいい見た目のお菓子が並び、購入した先着50の方にはケーキタオルのプレゼントもありました。

メディアスエフエム

FM83.4
メガヘルツ

行政防災情報放送

新型コロナウイルス
感染症対策の紹介

県では、一人ひとりに合わせた対策をサポートするためLINE公式アカウント「新型コロナ対策パーソナルサポート」による情報提供を行っています。

今回の表紙は、岩手県釜石市で行われた桜の植樹の様子です。釜石市へ派遣された本市都市建設部職員が携った平田地区の区画整理の完了を記念して実施されました。

平成23年3月11日に発生した東日本大震災で甚大な被害を受けた姉妹都市の釜石市へ、本市は継続的な支援を行ってまいりました。市民の皆さんも温かいご支援ありがとうございました。被災から学んだ知識などを継承してまいります。

詳しくは、6～11ページへ。

編集雑誌

■接種の流れ

- ① 接種券が郵送で届く
接種を受けるには市から接種順位に従って順番に発送される接種券が必要です。
- ② 予約をする（接種券受け取り後）
接種会場での混雑を防ぐため、接種には事前にコールセンターまたはシステムから予約が必要です。
なお、基礎疾患などのある方は、かかりつけ医などで接種可能か相談の上予約をしてください。
- ③ 接種会場で接種を受ける
予約した日時に、接種券と予診票、本人確認書類を持参して、接種会場へお越しください。
接種を受けた方には接種済証をお渡しします。
※ご自身の発症予防、重症化予防のため、接種をお勧めしていますが、ワクチン接種は強制ではありませんので、有効性及び副反応を理解した上でご判断ください。
なお、具体的な予約開始日や予約方法などについては、広報とうかい4月15日号、市ホームページでお知らせします。
詳しくは、市ホームページ（右ページのQRコード）をご覧くださいか、コールセンター〔電話052-601-6555・午前9時～午後5時（土・日曜日、祝日を含む）〕またはしあわせ村健康推進課へ。

ワクチン接種に関する詐欺にご注意ください

ワクチン接種をめぐる、「接種の予約をするのでお金が必要」「今申し込めば、早く接種が受けられる」などと言い、お金を振り込ませようとする詐欺が発生しています。
市がワクチン接種のために金銭を要求することや、口座情報などを聞いたりすることは絶対にありませんのでご注意ください。

傷病手当金の支給適用期間の延長

新型コロナウイルス感染症に感染したこと（発熱などの症状があり感染が疑われる場合を含む）による療養などにより、給与などの全部または一部を受けられなくなった方もしくは事業所得を得ることができなくなった方に、傷病手当金を支給します。3月31日までとしていた適用期間を次のとおり延長します。

●適用期間

- ◎東海市国民健康保険の方
2年4月1日～3年6月30日（水）
- ◎後期高齢者医療の方
2年1月1日～3年6月30日
申請方法など詳しくは、市役所国保課（1階）へ。

～みんなで乗り越える・感染対策を徹底しましょう～

感染者を増やさず、大切な家族・大切な友人を守るためにも、市民の方々一人ひとりの感染対策が大切です。「新しい生活様式に基づいた行動の変容」「マスクの着用、手洗い、消毒、換気などの感染防止策」について今一度、気を付けていただくようお願いします。

■公共施設などの開設状況と市主催事業などの開催状況

市主催事業などは、感染防止対策を十分に講じた上で実施します。公共施設などの開設状況や市主催事業などの開催状況は、広報とうかいなどの内容から変更になっている場合があります。最新の状況については詳しくは、各担当課などへお問い合わせください。

ワクチン接種について

本市には、4月19日の週と26日の週に1箱（485人分）ずつのワクチンが配送されると県から発表されています。

当面の間はワクチンの供給量が極めて限定的な見通しであることから、予約システムや会場運営、接種履歴の管理などにおける課題を検証すると共に、3回の集団接種の模擬訓練を実施し、円滑な接種体制づくりを進めていることを踏まえ、本格実施に向けたトライアル（試行）を集団接種により、実施する予定です。

■対象者

高齢者（3年度中に65歳に達する、昭和32年4月1日以前に生まれた方）約27,000人

■接種券の発送時期

4月中旬

※ワクチン接種の対象者は接種を受ける日に、本市の住民基本台帳に記録されている16歳以上の方ですが、高齢者以外への接種券発送時期は、ワクチンの配分量や接種状況を踏まえ決定することになるため、現時点では未定です。

■開始時期

4月下旬

■受けられる場所

しあわせ村健康ふれあい交流館、市役所地下大会議室（いずれも集団接種）

■費用

無料



市のワクチン特設サイト

■不在者投票

期日前投票所に行くことができない人で、次のいずれかに該当する場合は、事前に手続をすることで不在者投票ができます。



- ① 本市の選挙人名簿に登録されている人が、長期出張や出産などで市外に滞在している場合
市選挙管理委員会に投票用紙の交付を請求し、交付を受けてから最寄りの選挙管理委員会で投票します。
- ② 都道府県選挙管理委員会が指定した病院などの施設に入院・入所している場合
施設内で投票ができるので病院などに申し出てください。
- ③ 身体に障害のある方で、障害の程度が下の表に該当し、郵便等投票証明書の交付を受けている場合
郵便投票（自宅などで投票できる制度）を利用できます。

郵便投票を利用される方は、4月21日（水）

までに証明書を添えて投票用紙と投票用封筒を市選挙管理委員会事務局〔市役所総務法制課（1階）内〕へ請求してください。

なお、郵便投票を行うには、郵便等投票証明書の交付を受けていなければなりません。証明書のない方は、身体障害者手帳、戦傷病者手帳または介護保険の被保険者証を添えて、市選挙管理委員会事務局へ証明書の交付申請をしてください。

また、郵便投票を

行う方で、自ら投票の記載ができない方のために、あらかじめ市に届け出た代理記載人が記載する「代理記載制度」もあります。

新型コロナウイルス感染症対策

投票所へ来た方が安心して投票していただくために、感染症対策を十分に講じた上で実施します。

皆さんもご協力をお願いします。

◎有権者の皆さんへ

- ・マスクの着用にご協力をお願いします。
- ・投票所入口での手指消毒にご協力をお願いします。
- ・並んでいただく場合、前後の人との距離の確保にご協力をお願いします。



◎混雑状況の公表

直近の選挙のデータから、期日前投票及び投票日当日の投票所の混雑状況を推計し、ホームページ上でお知らせしていますのでご活用ください。

詳しくは、市選挙管理委員会事務局へ。

郵便による不在者投票ができる方

交付手帳名 障害の種類	身体障害者手帳をお持ちの方	戦傷病者手帳をお持ちの方	介護保険被保険者証をお持ちの方
両下肢、体幹 移動機能	1級または2級	特別項症～第2項症	要介護5
心臓、じん臓、呼吸器、ぼうこう、直腸、小腸		特別項症～第3項症	
免疫	1級～3級	特別項症～第3項症	
肝臓		特別項症～第3項症	

※2つ以上の障害がある場合には、身体障害者手帳はそれぞれの級別により上位の級別が記載されることがありますが、上の表の「障害の種類」の級別で判断しますので、必ずしも身体障害者手帳の級別と同一ではありません。

代理記載人による不在者投票ができる方

交付手帳名 障害の種類	身体障害者手帳をお持ちの方	戦傷病者手帳をお持ちの方
上肢または視覚	1級	特別項症～第2項症

大切な あなたの一票が作ります 明るい未来の東海市

東海市長選挙

■投票日

4月25日（日）
午前7時～午後8時

この選挙は、これからの東海市の市政運営を任せるのにふさわしい代表者を選ぶ大切な選挙です。有権者の皆さん、棄権することなく投票に参加しましょう。

■投票できる方

平成15年4月26日までに生まれ、令和3年1月17日までに本市へ転入届を提出され、引き続き居住し選挙人名簿に登録されている方。

なお、4月1日以降に市内で転居された方は、異動前の投票所での投票になります。

■期日前投票制度

投票日に投票所で投票できない方は、期日前投票制度をご利用ください。期日前投票所は次のとおりです。

◎市役所102会議室（1階）

4月19日（月）～24日（土）
午前8時30分～午後8時

◎芸術劇場ワークショップ室（1階）

4月19日（月）～24日（土）
午前10時～午後8時

4月から
市役所の組織・機構が
変わります

■情報課を広報課とデジタル推進課に再編
デジタル推進課に再編
市政情報などの積極的な発信及び行政運営のデジタル化を推進するため、情報課を「広報課」と「デジタル推進課」に再編します。
詳しくは、市役所企画政策課（3階）へ。

【特集】岩手県釜石市と東海市の絆 ～復興支援10年の記録～

東日本大震災から10年が経過し、被災した姉妹都市・釜石市への支援と釜石市の復興の軌跡を振り返ります。

復興に向けた主な支援

釜石市の復興に向けて、各種団体や市民の皆さん一人ひとりが行なった支援の一部を紹介します。皆さんの温かいご支援ありがとうございました。

今後も釜石市との友好の絆を深め、交流を引き続き継続し、両市の発展に努めていきます。

■釜石市へのボランティア派遣



各種団体や学校などが釜石市への支援活動に参加。社会福祉協議会では平成23年から継続してボランティア派遣を行いました。

■東海秋まつり大漁旗への寄せ書き



東海秋まつり2011では特設ブースを設置。募金や大漁旗への寄せ書きを行い、釜石市に贈呈しました。

■釜石市復興イベント(平成23年)



釜石市復興イベント『夢・希望・そして未来へ「立ち上がろう釜石」』に東海市ふるさと大使を派遣し、コンサートなどが行われました。

■スポーツ交流(平成23年)



釜石市の子供たちのスポーツ活動を支援するため、釜石市の子供たちを本市に招待し、サッカーを通じた交流を行いました。

■嚶鳴フォーラム in 東海(平成23年)



釜石市で開催される予定だった嚶鳴フォーラムを本市で開催し、釜石市の小中学生が震災体験を発表しました。

■釜石フェア(平成25年～)



観光物産プラザでは、釜石市を応援する特産品が販売されました。以後、毎年開催されています。

■スクラムかまいし復興支援基金(平成24年～令和3年3月)



▲小学校への遊具設置(平成25年)



▲ラグビーワールドカップ支援事業(平成25年～令和元年)



▲スクラムかまいし復興支援会議(令和3年)

基金は平成24年に創設され、東海市民と釜石市民の夢の共有と友好の絆の創造に向けた取り組みを行いました。活用先については8ページをご覧ください。

釜石市とのつながり

昭和39年に釜石製鐵所から東海製鐵所へ従業員とその家族2,279人が転勤してきたことを皮切りに、多くの人が本市へ移り住んできました。釜石市とは鉄のつながりから、スポーツや文化での交流を通じて絆を育んできました。

平成15年に「災害時における相互応援に関する協定」を締結し、平成18年にはトヨフジ海運(株)を交えた3者で「船舶による災害救助に必要な物資等の緊急輸送に関する協定」を締結しました。

その後、平成19年3月24日に釜石市で姉妹都市提携調印式を行いました。



東日本大震災発災からの復旧支援

平成23年3月11日
東日本大震災発災

3月11日
}



釜石市と連絡が取れなくなったため、午後3時40分に災害対策本部を設置しました。午後5時に釜石市との協定に基づき、市独自の判断で災害派遣を決定し、午後7時30分に先遣隊として消防職員4人が釜石市へ出発。日本海側のルートを通り、12日の午後2時45分に釜石市役所へ到着し、市長などと面談しました。

3月13日
}

3月19日
}



下着や紙おむつなど、市役所にはない物資については市民募集を実施。衣類の仕分け作業では現地の負担がないようにボランティアが性別や年齢ごとに選別した上で物資を送りました。



先遣隊からの電話報告を受け、毛布、飲料水、食糧、使い捨てカイロの準備を開始。13日の午後2時5分に準備が終了し、トラック4台によって届けられました。

3月24日



第2次、第3次と支援物資は続き、トヨフジ海運(株)による海からの輸送も開始されました。



物資の支援だけでなく、人的支援も独自の判断で実行しました。職員の派遣は以降10年間続きます。

4月6日

4月30日



市長と議長が釜石市を訪問。被災に対する見舞いを行うと共に、復興支援金3,000万円と市民などからの義援金2,000万円、支援物資を贈呈しました。

未来へ向かっていく釜石市の現在

釜石市では復興が進み、市内には新しい建物が立ち並んでいます。橋野鉄鉱山は世界遺産に登録され、2019年にはラグビーワールドカップも開催されました。

魅力ある観光施設や特産品がたくさんありますので皆さんもぜひ、訪れてみてください。



▲現在の町



▲現在の釜石港



▲現在の両石町



▲魚河岸テラス

釜石市魚市場に隣接し、臨海部周辺のにぎわい創出の拠点として「魚のまち釜石」を発信していく施設。2階の飲食店では釜石湾の景色を一望しながら地元の食材を使った食事を楽しめます。



▲釜石情報交流センター

気軽に訪れて、地域の情報に触れ合える「市民の交流と活動の拠点」として、釜石市民ホールと共に地域文化の発展を支え、にぎわいと交流を創出する施設。1階には釜石オリジナルの「ミッフィーカフェかまいし」があります。

■ 鶴住居駅前地区公共施設「うのすまい・トモス」

東日本大震災の記憶や教訓を将来に伝えると共に、生きることの大切さや素晴らしさを感じられ、憩い楽しめる場として、複数の公共施設を一体的に配置し、地域活動や観光交流の拠点とする鶴住居駅前地区です。トモスの意味は復興の明かりを「灯す」「共に」「友」を意味する言葉の響きと、鉄のまち釜石の炉のイメージを表現しています。



▲釜石折りのパーク

東日本大震災の犠牲者を慰霊、追悼すると共に、震災の教訓を後世に伝える施設。中央の慰霊碑には犠牲者の芳名板や献花台、丘の上には釜石市防災市民憲章を刻んだ碑などを設置しています。



▲いのちをつなぐ未来館

震災の出来事や教訓とすべきことを伝えると共に、災害から未来の命を守るための防災学習を推進する施設。東日本大震災の概要などを紹介する展示室、震災に関する資料を閲覧できるスペースなどがあります。



▲鶴の郷交流館

地域の魅力発信やにぎわいを創出し、交流人口の拡大を促す拠点施設。観光情報などを発信する情報案内、物販スペース、とれたての海産物を使用した海鮮丼が味わえるスペースがあります。

皆さんからのご支援ありがとうございました

スクラムかまいし復興支援基金

本市の姉妹都市である釜石市では、「スクラムかまいし復興プラン」に基づき、次世代に誇れるまちの復興・復興に取り組んできました。本市では以下の表のとおり、寄付金や基金を活用して同プランを側面的に支援する事業を行いました。この度震災から10年が経過し、一定の復興が図られたこと、同プランが3月末をもって終了することから基金を終了します。温かいご支援ありがとうございました。

詳しくは、市役所秘書課（2階）へ。

スクラムかまいし復興支援基金

年度	寄付金など (利子を含む)	基金を活用した主な事業・概要
平成24年度	46,934,512円	
平成25年度	5,945,338円	<ul style="list-style-type: none"> ●ラグビーワールドカップ誘致支援事業…ラグビーワールドカップ開催年にちなんだ20.19mのロールケーキを釜石市の親子が力をあわせて作り、試食するイベントを釜石市にて開催 ●小学校への遊具設置…釜石小学校、唐丹小学校、鶴住居小学校にジャングルジムなどの遊具を寄贈
平成26年度	4,191,551円	<ul style="list-style-type: none"> ●スクラムかまいし復興支援事業補助金…◎東海市社会福祉協議会 東日本大震災復興支援ボランティア事業（以降、平成30年度まで実施）への一部補助、◎東海市青年会議所 青少年育成事業（ボランティア事業）への一部補助 ●海外体験学習事業…オーストラリアマセドレンジズ市などに釜石市中学生を派遣（平成27年度も同様に実施）
平成27年度	733,344円	<ul style="list-style-type: none"> ●釜石市ラグビーこども未来基金への寄付…スタジアム建設を支援するために「釜石市ラグビーこども未来基金」へ3,000万円の寄付 ●姉妹都市選抜高等学校野球大会応援事業…釜石高校甲子園出場に伴い、合宿の受け入れ及び応援市民ツアーを実施
平成28年度	340,361円	<ul style="list-style-type: none"> ●姉妹都市ラグビーワールドカップ2019支援事業…ワールドカップ開催都市になった釜石市を盛り上げるため、釜石タウンミーティング in 東海を実施 ●スクラムかまいし復興支援記念植樹準備事業…ラグビーワールドカップ2019にあわせて建設された釜石鶴住居復興スタジアム周辺に、釜石市の発展を末永く見守ってほしいという願いを込めて、淡墨桜の苗木を本巣市と共に寄贈（平成30年度に本植樹を実施）
平成29年度	183,487円	<ul style="list-style-type: none"> ●姉妹都市ラグビーワールドカップ2019支援事業…市民・関係団体の協力の下、ラグビーワールドカップ2019支援実行委員会を設立し、東海秋まつりではラグビー体験コーナーや啓発ブースの設置などを実施。太田川駅前どんでん広場では釜石市開催の啓発看板を設置するなど広報活動を実施
平成30年度	1,195,426円	<ul style="list-style-type: none"> ●姉妹都市ラグビーワールドカップ2019支援事業…ラグビーワールドカップ2019支援実行委員会で、釜石市から講師を招いて「釜石タウンミーティング in 東海」を実施
令和元年度	1,129,768円	<ul style="list-style-type: none"> ●姉妹都市ラグビーワールドカップ2019市民応援団派遣事業…9月25日に釜石市で開催されたフィジー対ウルグアイの試合にあわせて、9月24日～26日の期間、市民応援団を派遣
令和2年度 (3月23日現在)	52,579円	<ul style="list-style-type: none"> ●スクラムかまいし復興支援会議等参加事業…釜石市でスクラムかまいし復興支援会議を開催し、記録の整理や今後の災害対応の協議などを行うため、釜石市復興に携わった職員などの派遣を行うと共に、本市都市建設部職員が携わった平田地区の区画整理の完了を記念して桜の記念植樹を実施 ●スクラムかまいし復興支援記録映像制作事業…10年間の釜石市への支援などについての記録映像を制作 ●釜石市ラグビーこども未来基金への寄付…ラグビーを活用したまちづくりを支援するため「釜石市ラグビーこども未来基金」へ寄付

ラグビーメモリアルイベント▶
釜石鶴住居復興スタジアムで地元の
チーム「釜石シーウェイブスR.F.C」
が試合を行いました



昨年は、コロナにはじまり、コ
ロナで終わった新型コロナウイルス
感染症への対応に追われた一年
だったのではないのでしょうか。
岩手県では、昨年の7月までは
新型コロナウイルス感染者は確認
されませんでした。その後急激
に感染者が増加しました。
釜石市におきましても11月に感
染者が確認されて以来複数の感
染者が確認されています。

たわ 撓まず 屈せず

釜石市復興
応援ページ

釜石市長 野田武則

この10年の取り組みとしては、
被災した地区での宅地のかさ上げ
や区画整理事業などについては完
了しており、被災者の住宅再建や、
事業者の再建のほか、復興公営住
宅の整備も終了し、この3月まで
にすべての仮設団地や仮設店舗が
解体されました。

釜石市は震災後「住まいの再建」
「なりわいの再生」「基盤整備」を
復興の柱と位置付けて取り組ん
できました。
また、橋野鉄鉱山の世界遺産登
録50周年記念事業の実施や、小
さい港ではありますが釜石港の利
用が評価されてポート・オブ・ザ・
イヤーを受賞したことも嬉しい話
題でした。

コロナ禍は、市内の経済へも非
常に大きな影響を及ぼしています
が、そういった中にあっても、昨
年は明るい話題もありました。
ラグビーワールドカップ2019
開催会場の中で唯一「釜石鶴住
居復興スタジアム」がラグビー
スタジアムトップ20に選ばれ、10
月には地元の釜石シーウェイブス
R.F.Cとトップリーグのクボタス
ピアーズとの開催1周年記念試合
を開催しました。

このほか、にぎわいを創出する
ために「市民ホールTETTO」
や商業施設「魚河岸テラス」など
を整備しています。また、まも
なく全線開通する見通しになった沿
岸部を結ぶ三陸沿岸道路の整備促
進、全国からの支援、応援をいた
だいたラグビーワールドカップ2
019開催など多岐に及んでいま
す。

残念ながら、震災からの復興は
10年で完遂とはなりません。ま
が、残る基盤整備についてもあと
少しというところまで来ていま
す。
しかし、被災された市民の「心
の復興」は10年という区切りで終
わるものではないものとして、市
として被災者一人ひとりに思いを
寄せながら、最後まで寄り添って
いきたいと思っています。

これまで全国の方々からの支援
をいただきながら復興事業を進め
てきましたが、特に東海市におか
れましては延べ27人にも上る市職
員を派遣していただき、都市再生
区画整理事業や漁業集落防災機能
強化事業などの復興事業をはじめ
保健師による保健予防や心のケ
ア、学校教育、そして2019年
のラグビーワールドカップの成功
に至るまで市政運営全般に関して

多大なる支援と協力をいただきま
した。
このほかにも「東海市スクラムか
まいし復興支援基金」を創設され多
額の寄付金を寄せていただき、被災
した学校の遊具や備品整備のほか、
釜石鶴住居復興スタジアム建設な
どに活用させていただきました。改
めて深く感謝いたします。

これまで培ってきた東海市との
絆を大切に復興の完遂を目指す
と共に、新たな総合計画により、持
続可能なまちづくりに向けて取り
組んでいきますので、引き続き釜
石を応援していただきますようお願い
いたします。

(寄稿 釜石市長)

「撓まず 屈せず」の掲載は今回で終了になります。
10年間ありがとうございました。

震災後の釜石市の防災対策



▲東部地区 防潮堤・水門



▲鶴住居・片岸地区 防潮堤・水門

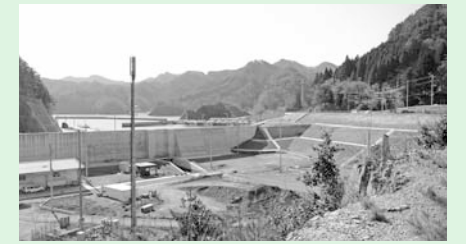

▲土地のかさ上げ(両石地区)



▲片岸公園

地域の憩いの場を
提供すると共に、津
波湛水地の機能を確
保するため津波防災
機能をあわせ持つ公
園です。



▲グリーンベルト

標高8m、延長約750
mの避難路です。津波発
生時の安全な避難経路を
担うと共に、市街地部へ
の浸水を軽減する効果が
期待されています。

インタビュー ～10年を振り返って・これから～



▲野田武則釜石市長

東日本大震災から10年が経ち、改めて東海市民の皆さん、東海市長にお礼
を申し上げます。皆さんのおかげで橋野鉄鉱山世界遺産登録に向けた動き、ラ
グビーワールドカップ2019の取り組み、被災地としてはハードルの高い目標
ではありましたが、後押しがあり、前向きに挑戦することができました。

10年を振り返って、釜石市としては東日本大震災の教訓を発信していかな
ければならないと思っています。教訓とは市民の皆さんの意識の変革のことで
す。常に危機意識を持つ、自分の命をどう守るか常に考え、学んでいく必要が
あります。今いる場所はどこなのか、今いる場所で災害が発生した場合どう自分の命を守るのか考
えるためには、周りの地形を知らないといけないし、津波や地震に対する知識を持っていなければならない。「学び」
が一番大事にしていかなければならないものだと思います。

一人ひとりが学びあい、常に前を向いていくことが次のまちづくりの将来像であると考えていま
すが、そのためには自分ひとりではできず、周りの支えてくれる人や励ましてくれる人が必要です。まち
とまちの関係では、姉妹都市がそういう役目を担ってくれるのではないかと考えています。東海市と釜
石市のさらなる発展を目指して、そこに住む一人ひとりが幸せを実感できるように、お互いが切磋琢磨
して前を向けるような関係を築いていけるといいと思っています。



▲釜石市民・宝来館女将
岩崎昭子さん
(宝来館は震災当時、避難者
を受け入れた旅館です)

たった1日のことを10年かけてきたような気がします。鶴住居のまちなみが
そろってきて、何もないところから見てきた私たちにとってはようやく日常が
戻ってきたように思えます。10年間必死に頑張ろうと生きてきましたが、よう
やく周りが見えるようになってきました。これからに向けて、未来があるとい
うことをとても感じるのでわくわくした気持ちです。この10年はやってもら
う側でしたが、これからは自分たちで一つひとつやるときが来たと思います。

自然災害は当たり前になります。いつかは当事者になります。私たちはその
ときのために役立つ釜石市であればいいと思います。もし災害が起こってし
まった場合は一緒に乗り越えたいです。



第1回市議会定例会は、3月1日～16日の16日間の会期で開催されました。

初日の1日は、諸般の報告が行われた後、「損害賠償の額の決定に関する専決処分（その11）について」の報告に続き、「令和2年度東海市一般会計補正予算（第8号）の専決処分の承認を求めることについて」が承認と決定されました。その後、「令和3年度東海市一般会計予算」など28議案が上程され、提案説明が行われました。

5日は、1日に上程された28議案について、質疑が行われた後、それぞれ所管の常任委員会に付託されました。

各常任委員会は、9日及び10日に開催され、本会議で付託された議案について慎重に審査がされました。

最終日の16日は、各委員長から議案の審査結果の報告があり、それぞれ質疑、討論、採決の結果、28議案は原案のとおり可決されました。

続いて、新たに「東海市不妊治療費の助成に関する条例の一部改正について」はじめ3議案が上程され、提案説明・質疑が行われた後、文教厚生委員会に付託されました。委員会は、本会議休憩中に開催され、慎重に審査がされました。本会議再開後、委員長から議案の審査結果の報告があり、質疑、討論、採決の結果、議案は原案のとおり可決されました。

また、「教育委員会委員の選任について」はじ

め3件の同意議案が上程され、それぞれ原案に同意と決定された後、「選挙管理委員及び同補充員の選挙」が行われました。その後、委員会提出議案として「東海市議会会議規則の一部改正について」が提案され、可決されました。

その後、「核兵器禁止条約の署名・批准を求める意見書」及び「後期高齢者の医療費窓口負担割合を2割へ引き上げないことを求める意見書」が上程され、共に否決された後、「令和3年度議員の派遣について」が上程され、愛知県市議会議長会総会をはじめ10件の派遣が決定されました。

なお、議会で選任された方は、次の皆さんです（敬称略）。

- ◎教育委員会委員
（任期は5月30日～）
木村敏幸、村上直人
- ◎公平委員会委員
（任期は4月8日～）
坂野友昭、齋藤 誠、大島凶志
- ◎固定資産評価審査委員会委員
（任期は5月29日～）
佐藤雅之
- ◎選挙管理委員
（任期は5月24日～）
稗田とし恵、森岡 厚、志水正道、永松徳久
- ◎同補充員
平垣志郎、早川浩司、安井くみ子、竹内 宗

一般質問

第1回市議会定例会の一般質問は3月2日・4日の2日間で11人の議員から質問がありました。

その要旨は次のとおりです。
なお、紙面の都合上、一部割愛させていただきますので、ご了承ください。

問 臨海部企業による降下ばいじん対策の直近の予定について

答 市では、臨海部企業における降下ばいじん対策の予定について、降下ばいじん対策検討会や立入調査などの場を通じて把握をしています。

具体的な対策予定としては、日本製鉄(株)では3年5月完工予定の第3コークス炉の建て替え工事、3年度末完工予定の1・2焼結の環境集じん機の増設工事などを予定している聞いています。
また、大同特殊鋼(株)では、3年度以降に製鋼工場の集じん機の改善・更新工事などにより、発じん防止対策の強化を図る予定と聞いています。

ており、愛知製鋼(株)では、3年度以降にヤードや工場周辺における約千600㎡の舗装により、飛散防止対策の強化を図る予定をしていると聞いています。

今後も、臨海部企業に対し、発じん防止対策や二次飛散防止対策など、効果的な対策を計画的に実施してもらえよう、機会をとらえ要望を続けていきます。

問 発達障害などの支援に関わる保育士のスキルアップに向けた研修体制について

答 保育園では発達障害などに関する研修について、保育士全体の年間の研修計画に位置づけ実施しています。発達障害などに関する研修の主なものについては、子ども実際の行動に関する事例検討をとおして、子どもの行動を分析・理解し、より良い対応を身に付けることを目的にした特別支援保育研修を年4回、特別支援担当保育士によるグループワークを年5回行なっています。

発達障害の支援は生涯にわたって切れ目のない支援を行う必要があります。年齢や生活の場面ごとに異なる職種の支援者が関わっているため、従来の研修体制を見直し、新たな取り組みとして元年度か

今回可決された

主な内容

- 東海市職員の服務の宣誓に関する条例等の一部改正について
行政手続などにおける押印原則の見直しに伴い、各種手続に係る書面への押印の廃止などをするため、改正されました。
- 令和3年度当初予算額
- ◆一般会計：42億4千800万円
- ◆国民健康保険事業特別会計：86億5千78万円
- ◆後期高齢者医療事業特別会計：16億6千663万円
- ◆太田川駅周辺土地地区画整理事業特別会計：5億6千594万円
- ◆加木屋中部土地地区画整理事業特別会計：2億5千151万円
- ◆水道事業会計：31億千936万円
- ◆下水道事業会計：86億4千96万円
- 令和3年度補正予算
- ◆一般会計補正予算（第1号）
◎補正額：6億千494万円を増額
◎一般会計予算総額：48億6千294万円
- 補正内容は、新型コロナウイルス感染症に関する予防接種を行うための事業費が増えたことです。
- ◆そのほか、後期高齢者医療事業特別会計補正予算（第2号）、太田川駅周辺土地地区画整理事業特別会計補正予算（第3号）、加木屋中部土地地区画整理事業特別会計補正予算（第2号）、水道事業会計補正予算（第3号）、下水道事業会計補正予算（第4号）が可決されました。

ら、市内の発達支援に関わる職員全体を対象として、発達支援に必要な知識・技能を習得し、各支援機関の相互理解と共有を深めるための研修会を実施しています。この研修では基礎研修から応用研修まで支援者の経験に応じ、段階的な研修体制になっており、小中学校教諭、保育士、幼稚園教諭、児童館職員、児童発達支援事業所職員など公立施設に限らず組織を超えた職員を対象に開催しています。

今後も、発達障害などの支援に関わる保育士のさらなるスキルアップに向け、各種研修内容の見直しや充実、各支援機関との連携強化に努めていきます。

（次ページに続く）

問 カーボンニュートラルに向けた取り組みとして、省エネルギー及び再生可能エネルギーの導入を促す積極的な取り組みについて

答 再生可能エネルギー設備などの導入については、温室効果ガス排出削減のみならず、災害時の電源確保など多面的な効果も期待されることから有用性の高い対策ととらえており、省エネルギー化の推進とあわせて、さらなる普及を図りたいと考えています。

現在、市ではESCO事業による道路照明などのLED化や施設内の空調設備などの省エネルギー化などを図ると共に、市民に対する住宅用太陽光発電システムなどの設置補助による再生可能エネルギーの導入促進を図っています。今後、市施設での省エネルギー機器の導入や太陽光発電設備などの導入を促進すると共に、市民や事業者への普及・啓発を図り、より一層の温室効果ガスの削減に取り組んでいきたいと考えています。

問 全国工場夜景サミットの内容について

答 本市では、元年度策定しました観光ビジョンの中で、「観光資源

としての工場夜景」を重点プロジェクトの一つとして位置づけると共に、工場夜景クルーズの社会実験を実施するなどして、積極的に推進に努めています。

2年度からは、工場夜景観光を核とした地域活性化を図ることを目的にし、平成22年度に発足した「全国工場夜景都市協議会」に、12番目の都市として加盟をいたしました。「全国工場夜景都市協議会」が中心になり開催している全国工場夜景サミットは、2年度で11回目になり、2月3日に神奈川県川崎市においてオンラインで開催されたところでした。

サミットでは、主に、大阪観光局理事長・溝畑さんによる基調講演、「全国工場夜景都市協議会加盟エリアで撮影された工場夜景」をテーマにした全国工場夜景写真コンテストの結果発表、全加盟都市による共同宣言、3年度の開催都市である山口県周南市の紹介が行われました。なお、全国工場夜景写真コンテストの結果発表では、本市エリアで撮影された作品が優秀賞の一つとして選ばれ、また、その作品について審査委員から「印象に残った作品」「作品の中で一番工場夜景を表現した作品」として紹介され、本市のPRが図られたと考えています。

問 今季、インフルエンザが流行していない理由及びインフルエンザの流行を継続して防ぐための方策について

答 今季については、新型コロナウイルス感染症とインフルエンザが同時流行することにより、医療機関が逼迫しないよう、高齢者へのインフルエンザ予防接種を自己負担なしで接種できるようにしたこと、基本的な感染予防策である手洗い、マスクの着用、換気、密集、密接、密閉の3密を避け、体温測定や体調確認を実践し、体調が悪い場合は休むなど「新しい生活様式」を実践したためインフルエンザの罹患者が少ないと考えています。

問 新型コロナウイルスワクチンの副反応に関する市民への情報提供について

答 新型コロナウイルスワクチン

これらの「新しい生活様式の実践」は、インフルエンザの感染予防にも有効であることから、手洗いや咳エチケットなどの感染予防策を、引き続き、ポスター掲示やホームページ掲載などで周知して、流行を防いでいきます。



の副反応としては、ほかのワクチンと同様に、接種部位の疼痛、疲労感、頭痛、発熱などがあり、まれに起こる重大な副反応としては、アナフィラキシーなどがあります。はじめて接種をするワクチンですので、現時点では安全性に関する情報が限られているため、不安や疑問が多いと思います。

厚生労働省では、先行接種している医療従事者の接種後に生じる副反応などのデータを毎週公表することから、これらのワクチンの副反応や効果などを、広報やホームページの「新型コロナウイルス特設サイト」などで、市民の方へお知らせすると共に、接種券を郵送する際に、必要な情報を提供してまいります。また、不安のある方には、かかりつけ医など身近な医師から効果や副反応について丁寧に説明してもらえるよう、医師会と連携して実施していきたく考えています。

問 らんらんバスの小型車の導入及び車両台数を増加し増便する考えについて

答 現在、らんらんバスについては、地域公共交通機関として、乗り合いを基本にした運行及び現行の6台の車両を活用することを前提として運行しています。

小型車両の導入など、らんらんバスの車両増加については、運転手の確保と共に、運行経費の大幅な増加などの課題があると認識をしています。

今後、新駅の設置、養父森岡線の開通など大きな状況変化の際には、らんらんバスの運行について

問 教員の多忙化解消のための方策について

答 教員の増え続ける業務内容の見直しが必要なこと、校長をはじめ学校関係者の代表からなる「多忙化解消検討委員会」を組織し、会議の精選や行事の見直しなど、学校における業務の縮減、改善に向けた取り組みを進めています。

また、出退勤管理システム導入のほか、部活動の活動時間の短縮なども含め、さまざまな面での見直しを進めているところです。具体的な部活動の見直しについては、中学校では、土・日曜日、休日のうち、1日を休みにし、朝の部活動についても期間を短縮して実施しています。小学校では、多忙化解消検討委員会で検討しています。

問 日本製鉄(株)名古屋製鉄所構内の火災への出動による市内他地区における消防活動への影響について

答 消防活動が長時間に及ぶ災害や、同時に複数の災害が発生した場合には、非番、週休の消防職員を招集して、次の災害対応に備えると共に、本市の消防力を超えるような災害が発生した場合には、他地区での消防活動へ影響が及ばないよう、近隣消防との協定に基づき、



つき、応援体制を整えています。

問 20年間の市政運営の課題に対する評価及び毎年、5千人程の転入・転出者が発生している原因と鉄粉ばいじんと関連について

答 20年間、元気で活力があり「住んでよかった 住み続けたいくなるまち」を目指し、若い世代の定住人口を確保するための子育て施策の充実や教育環境の整備、財源と雇用を創出する企業誘致、中心市街地をはじめとするにぎわいづくりなどを進めてきました。

この結果、税収増と市債残高の削減、将来のまちづくりに必要な基金への積み立てなど、健全な財政運営を図ることができ、少子高齢化・人口減少社会の中であっても、着実に人口が増加するなど、元気で活力のあるまちづくりを進めることができたのではないかと考えています。

3月定例会会期中に行われた本会議を除く議会関係の主な会議など

- 1日…議会運営委員会=令和2年度議員の派遣結果などについて協議
- 9日…建設環境経済委員会=付託議案を審査
- 9日…総務消防委員会=付託議案を審査
- 10日…文教厚生委員会=付託議案を審査
- 12日…議会運営委員会=第1回市議会定例会最終日の運営方法などについて協議
- 16日…文教厚生委員会=付託議案を審査
- 16日…議会運営委員会=第1回市議会定例会最終日の再開後の運営方法について協議

委員会について詳しくは、右のQRコードをご覧ください。

国民健康保険税・後期高齢者医療保険料特別徴収（仮徴収）のお知らせ

4月は国民健康保険税・後期高齢者医療保険料の特別徴収（年金天引き）による仮徴収があります。仮徴収とは4・6・8月の年金支給月に、2月の特別徴収額と同じ保険料額が特別徴収されるものです。仮徴収された方は、7月中旬頃に郵送される国民健康保険税・後期高齢者医療保険料の決定通知で、仮徴収分が調整されます。

なお、特別徴収の対象になる年金は、老齢・退職年金（基礎年金部分のみ）、障害年金及び遺族年金です。

■国民健康保険税

●特別徴収対象者

国民健康保険に加入している世帯の全員が65歳以上75歳未満の方で、国保世帯主が年額18万円以上の特別徴収対象年金を受給し、かつ国保世帯主の介護保険料と国民健康保険税の合計金額が、対象年金支給額の2分の1を超えない方

また、2年度は特別徴収になっていない方で、新たに4月から特別徴収対象者になる方は、1月末時点の国民健康保険加入者数・所得申告状況（平成31年及び令和元年中）により算定した年税額の6分の1に相当する額が仮徴収額になります。

■後期高齢者医療保険料

●特別徴収対象者

年額18万円以上の特別徴収対象年金を受給し、介護保険料と後期高齢者医療保険料の合計金額が、対象年金支給額の2分の1を超えない方

◎共通

特別徴収（年金天引き）されている方で、口座振替に変更を希望される方は、納付方法変更申出書及び口座振替の申請を市役所国保課（1階）でお願いします。

●申請に必要なもの

預金通帳・銀行印またはキャッシュカード

ただし、手続きが完了するまで申請から約2か月間かかりますので、特別徴収を停止できない月もあります。希望される方は早めに申請をお願いします。

詳しくは、国保課へ。

学生の皆さんへ 国民年金学生納付特例制度

20歳になったら、学生も国民年金に加入することが義務づけられています。学生で保険料を納めることが困難なときは、在学期間中の保険料を社会人になってから納めることができる「学生納付特例制度」があります（学生本人の所得が一定以下である方が対象）。

申請ができる期間は、毎年4月から翌年3月までです。過去の期間でも、申請日より2年1か月前までさかのぼって申請できます（年度ごとに申請書の提出が必要）。

●申請方法

年金手帳またはマイナンバーが分かるものと、在学証明書または学生証などの在学していることが分かるものを持参して、市役所国保課（1階）へ

なお、代理の方が手続きをする場合は、印鑑、委任状及び代理の方の本人確認書類が必要です。

また、特例制度が対象外になる学校などが一部あります。

詳しくは、国保課へ。

また、毎年、5千人程発生する転入・転出者の主な内訳は、学生の入学、卒業及び社会人の転入・転出などであり、鉄粉ばいじんが原因とは考えていません。

問 災害廃棄物の早期処理に向けた、仮置場における廃棄物の分別に関する平時からの周知について

答 東日本大震災をはじめ、これまでの大規模災害では、短期間に大量の片づけごみが発生する中で、仮置場に分別されていない混合ごみや生活ごみが持ち込まれたり、指定の仮置場ではない身近な空き地などに災害廃棄物が自然発生的に集積されるなどの事例が多く見受けられました。

こうした中、南海トラフ地震などの大規模災害により大量に発生することが想定される災害廃棄物を迅速かつ適正に処理することで、災害からの復旧・復興を後押しすると共に、市民が安心・安全に暮らすことができるまちづくりを実現するため、新たな計画として、平成29年10月に「東海市災害廃棄物処理計画」を策定しました。また、現在、西知多医療厚生組合で建設を進めている西知多クリーンセンターは、災害廃棄物処

理に必要な処理規模を備えると共に、災害時においても継続的なごみ処理ができるよう、防災対策の強化を図っているところです。災害廃棄物が発生直後の混乱した中において、適切に分別されていることにより、廃棄物が迅速かつ適正に処理されることや、良好な衛生環境が保たれると共に、災害からの早期の復旧・復興につながるものと考えています。平時から市民の皆さんに災害廃棄物に関する意識を高めてもらうことが重要であると考えているため、災害廃棄物の分別方法などについて調査研究を進めると共に、例えば、市民の防災への関心が高まる「防災週間」にあわせて、広報などで周知を図ってまいります。

質問の内容について詳しくは、左のQRコードによりご覧ください。



改定しました

東海市総合交通戦略、東海市建築物耐震改修促進計画

◆東海市総合交通戦略

平成27年3月に策定した「東海市総合交通戦略」は、人口減少・高齢社会に対応した持続可能な交通環境を実現するために、公共交通の維持・向上を基本としつつ、利用者や公共交通事業者・行政などの関係者が連携して取り組む具体施策をまとめ、推進するための計画です。

策定後の事業の進捗状況や、事業を取り巻く環境の変化を踏まえ、事業プログラム及び評価指標の見直しを主にした計画の改定をしました。

詳しくは、市役所都市計画課（4階）へ。

◆東海市建築物耐震改修促進計画

市では、平成19年度に具体的な耐震化の目標及び目標達成のために必要な施策を定める「東海市建築物耐震改修促進計画」を策定し、住宅・建築物の耐震化を進めてきました。

前計画の目標年度を迎えたため、改めて耐震化の進捗状況の確認を行うと共に、国が新たな耐震化の方針を示したことを受け、本市も国の方針及び県計画との整合を図るため、計画内容を一部修正しました。

詳しくは、市ホームページをご覧ください。か、市役所建築住宅課（4階）へ。

住宅用地球温暖化対策設備導入促進費補助金

再生可能エネルギーの利用促進と温室効果ガスの排出抑制による地球温暖化防止に寄与するため、住宅用太陽光発電施設などの設置費用を補助します。

●対象者

自らが居住する市内の①住宅に太陽光発電施設などを設置する方、②太陽光発電施設などが設置された住宅を購入する方

●補助対象

市が定めた要件に適合した住宅用太陽光発電施設などの設置費用

●補助金額

下の表のとおり

補助金額

	補助対象	補助金額
単独補助	家庭用エネルギー管理システム (HEMS)	1基につき10,000円。ただし、他補助対象設備と同時に申請する場合は、一体的導入による補助を優先する。
	家庭用燃料電池システム	1基につき50,000円
	定置用リチウムイオン蓄電システム	1基につき80,000円。ただし、他補助対象設備と同時に申請する場合は、一体的導入による補助を優先する。
	電気自動車等充電設備	1基につき50,000円。ただし、他補助対象設備と同時に申請する場合は、一体的導入による補助を優先する。
一体的導入	住宅用太陽光発電施設 家庭用エネルギー管理システム (HEMS) 定置用リチウムイオン蓄電システム	設備を構成する太陽電池モジュールの最大出力値 (4 kW 上限) に10,000円を乗じて得た額 (1,000円未満の端数があるときは、端数金額を切り捨てた額) に90,000円を加算した額とし、130,000円を限度とする。
	住宅用太陽光発電施設 家庭用エネルギー管理システム (HEMS) 電気自動車等充電設備	設備を構成する太陽電池モジュールの最大出力値 (4 kW 上限) に10,000円を乗じて得た額 (1,000円未満の端数があるときは、端数金額を切り捨てた額) に60,000円を加算した額とし、100,000円を限度とする。
	住宅用太陽光発電施設 家庭用エネルギー管理システム (HEMS) 高性能外皮等	設備を構成する太陽電池モジュールの最大出力値 (4 kW 上限) に10,000円を乗じて得た額 (1,000円未満の端数があるときは、端数金額を切り捨てた額) に110,000円を加算した額とし、150,000円を限度とする。

※住宅用太陽光発電施設の単独補助は平成30年度で終了しました

●申し込み

設置工事開始日 (システムが設置された住宅を購入する方は登記予定日) の2週間以上前 [受付は4月1日 (木) ~] に市役所生活環境課 (5階) へ
なお、販売や取り付けなどに関するトラブルが多く発生しています。

複数の業者から見積りをとるなど慎重に検討しましょう。

申請手続を設置業者などに依頼したことによるトラブルには責任を負いかねますので、ご注意ください。

詳しくは、申込先へ。

不妊治療費助成の対象者を拡大します

本市では、不妊治療を受けている夫婦の経済的負担の軽減を図るため、3年1月1日以降に終了した治療を対象とし、不妊治療費助成の対象者を次のとおり拡大します。

●拡大の内容

◎一般不妊治療 (不妊検査、一般不妊治療、人工授精) …事実婚の夫婦が新たに助成対象になります

◎特定不妊治療…以下の表のとおり拡大します

	これまでの制度	拡大後の制度
1 所得制限	夫婦の合計で730万円未満	所得制限なし
2 助成額	治療にかかった費用から県の助成額を控除し、最大10万円を助成	変更なし
3 助成回数	1子ごと 通算6回まで (初回申請時の妻の年齢が40歳以上の場合は通算3回)	変更なし
4 対象年齢	治療開始時の妻の年齢が43歳未満	変更なし
5 事実婚	助成対象外	助成対象

●対象になる治療

3年1月1日以降に終了した治療

●申請受付期間

◎3年1月~3月に治療を終了したもの…5月31日 (月) まで

◎3年4月1日以降に治療を終了したもの…治療を終了した月の翌月末日まで

詳しくは、市役所国保課 (1階) へ。

後期高齢者医療制度 協定保養所利用助成事業

後期高齢者医療の被保険者の方は、協定保養所に宿泊する際、1泊当たり通常料金から助成額を差し引いた額で利用できます。ぜひ、ご利用ください。

●対象者

県後期高齢者医療制度の被保険者

●利用助成額

1人1泊につき千円 (年度内4泊まで)

●協定保養所

●おんたけ休暇村 (長野県王滝村)

電話0264-48-2111

●サンヒルズ三河湾 (蒲郡市)

電話0533-68-4696

●すいとびあ江南 (江南市)

電話0587-53-5555 (予約専用)

●豊田市百年草 (豊田市)

電話0565-62-0100

●温泉ホーム松ヶ島 (三重県桑名市)

電話0594-42-3330

●あいち健康の森プラザホテル (東浦町)

電話0562-82-0211

●申し込み

協定保養所へ直接、宿泊予約をしてください

なお、案内パンフレットは市役所国保課 (1階) で配布しています。

詳しくは、国保課または県後期高齢者医療広域連合 (電話052-955-1205) へ。



激励します 全国大会などへの出場者

文化・スポーツなどの分野において、予選大会などを通過し、全国大会規模以上の大会に出場される方を年間をとおして激励しています。該当される方は、全国大会など出場決定後速やかに連絡してください。

- 対象者
市内在住・在勤・在学者
- 条件
予選大会や選考会などを通過していること
- 提出書類
全国大会など開催要項や関係書類、予選大会または選考会などの開催要項とその結果を証明するもの
文化の分野について詳しくは、芸術劇場文化芸術課（3階）、スポーツの分野について詳しくは、市役所スポーツ課（6階）へ。

自転車ヘルメット購入費補助金

ヘルメット購入費の一部を補助します。
交通事故から身を守るため、自転車に乗るときはヘルメットを着用しましょう。

- 対象者
市内に住所を有する小学生以上の方
- 補助額
購入費用×1/2（100円未満切り捨て・限度額は2千円）
なお、4月1日以降に購入した安全認証（SGマーク・JCマーク・CEマーク・GS

マーク・CPSCマークが貼付されているもの）のヘルメットを購入した方に限ります。

- 申し込み
4月1日（木）～4年2月28日（月）に①補助金交付申請書（規定用紙）、②補助金交付請求書（規定用紙）を持参し、市役所交通防犯課（3階）へ。規定用紙は申込先で配布するほか、市ホームページからもダウンロードして使用できます
詳しくは、交通防犯課へ。



高齢者安全運転支援装置設置費補助金



近年の高齢運転者による交通事故の増加を受けて、市では、高齢運転者の運転免許証自主返納を促していますが、日常生活において自動車に頼らざるを得ない方のために、後付けの急発進等抑制装置の購入費及び設置費に対して補助します。

- 対象者
市内に住所を有し、4年3月31日現在で65歳以上になる方
- 対象装置
4月1日（木）以降に購入及び設置した、国土交通省の性能認定を受けた後付けの急発進等抑制装置（ペダル踏み間違い急発進等抑制装置）
- 限度額

- ◎障害物検知機能付…32,000円
- ◎障害物検知機能なし…16,000円
いずれも購入費用×4/5（1,000円未満切り捨て）で計算
- 申し込み
4月1日（木）～4年3月4日（金）に次の①～③を持参して、市役所交通防犯課（3階）へ
- ① 補助金交付申請書兼実績報告書（規定用紙）
- ② 補助金交付請求書（規定用紙）
- ③ 販売店が発行する「安全運転支援装置販売・設置証明書」
規定用紙は申込先で配布するほか、市ホームページからもダウンロードして使用できます。
詳しくは、交通防犯課へ。

6月まで 仮設駐車場で実施します 農業センター 資源分別収集

毎月第2木曜日に農業センターで実施している資源分別収集（拠点場）は、同センター駐車場の工事のため、3月まで仮設駐車場で実施予定でしたが、工事の延長に伴い、6月まで仮設駐車場で資源回収を実施します。
なお、7月からは、農業センター駐車場でも実施します。お間違えのないようお願いいたします。
詳しくは、清掃センターへ。



4月1日（木）から、観光物産プラザの開館時間が変更になります。

- 開館時間
◎月～金曜日（祝日を除く）…午前10時～午後7時
◎土・日曜日、祝日…午前9時～午後7時
- 休館日
第2火曜日
詳しくは、観光物産プラザへ。



市役所に手話通訳者を設置しています。市役所での手続やお問い合わせなどの時にご利用ください。

- 設置日時
月～金曜日の午前9時～正午、午後1時～5時
- 利用方法
市役所社会福祉課（1階）のカウンターにあるチャイムを押してください。利用料金は無料です。
詳しくは、社会福祉課へ。

運転免許証自主返納支援事業

市では、交通事故防止を目的とした運転免許証自主返納支援事業を行なっています。2年は、交通事故死亡事故が4件発生し、元年に比べて3件増加しました。運転に不安を感じる方は、この機会に運転免許証の返納を考えてみませんか。

- 対象者・支援内容
有効期限内の運転免許証を返納されたすべての方
◎75歳未満の方：東海市らんらんバス特別乗車証（らんらんバスに乗車の際、乗務員に特別

乗車証を提示すると無料で乗車できます）
◎75歳以上の方：タクシー料金助成券（2千円分）

- 手続方法
① 東海警察署などで運転免許証の返納手続を済ませ、運転免許証の取消通知書を受け取ってください
- ② 取り消し済みの運転免許証と取消通知書を持参して、市役所交通防犯課（3階）で申請してください
詳しくは、交通防犯課へ。

ご利用ください 大池公園花だより

大池公園では、早春の梅、春の桜、初夏の花しょうぶのほかにも、四季折々でさまざまな草木の花、実、新緑、紅葉などが楽しめます。
今、園内のどこでどんな花が咲いているのか一目で分かる花だより情報板を、公園管理事務所内談話室に設置していますので、ご利用ください。
詳しくは、東海市施設管理協会（大池公園管理事務所内・電話052-603-155）へ。



お忘れなく

犬の登録と狂犬病予防注射



3年度の集合注射は新型コロナウイルス感染症予防のため中止します。

狂犬病予防注射実施・登録確認通知書（市から届いたはがき）、愛犬手帳を持参して動物病院で接種してください。

生後91日以上の子犬の飼い主は、生涯1回犬の登録と年1回の狂犬病予防注射を行い、交付された鑑札、注射済票を犬に付けることが義務付けられています。

◎狂犬病予防注射

右の表の委託動物病院で注射を受けられた場合は、同時に注射済票の交付を受けられます。診察時間や料金などについては、各動物病院へお問い合わせください。

市の委託を受けていない動物病院で注射を受けた場合は、接種後に発行される「狂犬病注射済証」を持参して、市役所生活環境課（5階）で注射済票の交付（料金550円）を受けてください。

◎新しく犬を飼われた方

生後91日以上の子犬は生活環境課または右の表の委託動物病院で登録を行なってください（登録料3,000円）。生活環境課で登録を行う際は、「狂犬病予防注射済証」を持参してください。

◎犬の死亡、飼い主の住所や犬の所在地が変わった場合

生活環境課へ届け出てください。

ただし、知北平和公園組合で火葬の際、死亡の届けを出された場合は、市役所への届け出は必要ありません。

詳しくは、生活環境課へ。

	病院名	電話番号
1	知多愛犬病院	0562-33-1813
2	カコどうぶつ病院	0562-33-1022
3	左右田動物病院	052-604-9770
4	平松犬猫病院	0562-33-6663
5	アウル動物病院	0562-35-1124
6	名和どうぶつ病院	052-602-1426
7	たけうち獣医病院	0562-55-7302
8	小島獣医科病院	0562-34-5617
9	山崎動物病院	0562-46-3313
10	大府愛犬病院	0562-47-8880
11	きょうわ動物病院 NEXT	0562-44-2466
12	なりた犬猫病院	0569-29-3778
13	久野動物病院	0562-46-1323
14	長草どうぶつ病院	0562-47-0714
15	松原動物病院	0569-22-4461
16	外山動物病院	0562-83-4611
17	斎藤動物病院	0562-48-5885
18	森動物病院	052-624-7558
19	にじの丘動物病院	0569-34-9922
20	はなのき動物病院	0562-85-9922
21	るい動物病院(往診専門)	090-2937-6161
22	ユージー動物病院	0562-32-8680

地域ねこ活動

市では、地域の野良猫問題を解決する方法として「地域ねこ活動」を推進しています。地域ねこの避妊または去勢手術費の一部を補助します。

●対象・補助額

地域ねこ活動団体（市内の野良猫を地域住民の合意と協力の下、共同飼養する活動団体）として市へ登録した団体が飼養管理する飼い主のいない猫

◎避妊手術：1万円／1匹

◎去勢手術：6千円／1匹

●地域ねこ活動とは

飼い主のいない猫に避妊去勢手術を施しこれ以上増えないようにし、寿命を全うするまで地域で適切なエサやりとトイレの管理をしていく活動です

●猫を飼っている方へ

飼い猫と分かるように必ず首輪を付け、交通事故やフン害などを防ぐため室内飼育に努めましょう

詳しくは、市役所生活環境課（5階）へ。

企画提案を募集します

令和4年度実施まちづくり協働推進事業

まちづくりの主角は、地域の良さと課題を1番よく知っている市民の皆さんです。まちづくり協働推進事業の実施団体となり、積極的に目指すまちの姿を実現してみませんか。

まちづくり協働推進事業は、市民活動団体などのNPOと市が協働（お互いの長所を生かしながら、パートナーシップを組むこと）で行う事業です。

募集概要等

●事業の流れ

- ① 企画提案書の提出
- ② 審査（1次・2次）により団体を選考
- ③ 団体と市の事業担当課が企画内容などの協議
- ④ 予算が確定した場合は、4年度に事業実施

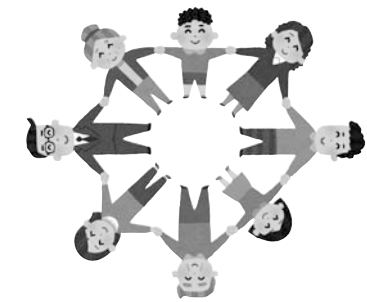

●応募資格

次の条件を満たす市内で活動する市民活動団体

- ① NPOと行政の協働指針「とうかい協働ルールブック2006」に署名した団体であること
- ② 5人以上で構成され、定款または規約を有し、責任者が明確であり、団体として独立した経理を行っていること
- ③ 提案した事業について実施する意志があること

●申し込み

5月10日（月）～17日（月）に市役所市民協働課（1階）へ

●募集事項・募集事業概要の配布

市民活動センター、市民協働課で配布するほか、市ホームページからもダウンロードして使用できます

詳しくは、申込先へ。

まちづくり協働推進事業 募集一覧

※詳しくは、募集事業概要をご覧ください

事業名	概要	担当課
育児休業中の子育て支援事業	第1子出生による育児休業中の親に対して、育児不安の解消、虐待の早期発見・予防、男性の育児参画支援をするために、講座などを実施する	市役所女性・子ども課（6階）
家庭教育支援事業	未就学児をもつ保護者に対して、子どもとの関わり方及び周囲への支援の仕方などを学ぶ機会を提供することで、家庭教育に悩む人を減らすための講座などを実施する	市役所社会教育課（6階）

西知多医療厚生組合 西知多クリーンセンター 建設だより (第1回)

西知多医療厚生組合では、東海市及び知多市の清掃センターを統合する新しいごみ処理施設「西知多クリーンセンター」を6年度に稼働するため、設計・建設準備を進めています。

入札手続において事業者から提出された提案書及びこれまでの基本設計・実施設計協議を踏まえてまとめた内容についてお知らせします。

なお、今後、設計協議を進める中で、変更になる可能性があります。

●施設概要

建設場所：知多市北浜町 11 番地の 4 及び 11 番地の 18 (知多市清掃センター敷地内)

建 物：工場棟 地上4階建て 高さ 34 m 煙突高さ 59 m

施設規模：ごみ焼却施設 全連続燃焼式ストーカ炉 185 t/日 (92.5t/日 × 2 炉)

発電能力 定格 約 5,200 kW (蒸気タービン発電機)

粗大ごみ処理施設 破碎・機械選別 21 t/日

建設事業費：167 億 5,850 万円 (税込)

●基本方針

循環型社会の形成の推進を目指すと共に、市民が安心して暮らすことのできるまちにするため、環境の保全に配慮し、ごみの安全・安定的な処理が可能な施設にします。

●基本コンセプト

① 長期間にわたる安全・安定的なごみ処理が可能で、経費を低減できる施設

< 50 年の技術改善を積み重ねた信頼のプラントシステム >

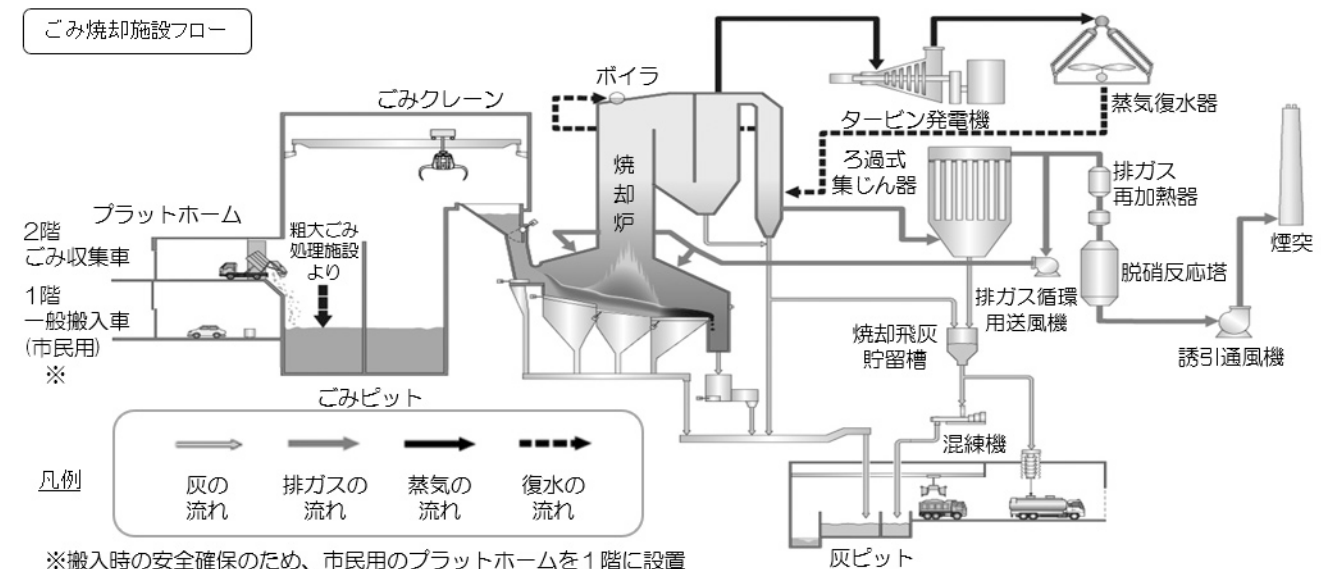

焼却炉… 炉内に投入された可燃ごみは、階段式の燃焼装置（ストーカ）にて、乾燥・燃焼されます。

ボイラ・蒸気タービン… ごみの焼却により発生する燃焼ガスから熱を回収し、蒸気を発生させ、発電を行います。発電した電気は施設内で利用し、余剰分は売電します。後段の排ガス処理設備に適した温度までガスを冷却する役割もあります。

ろ過式集じん器… 排ガス中のダスト（細かな灰）を除去します。また、薬剤（消石灰・活性炭）を用いて、酸性ガスを除去します。捕集された飛灰は、混練機にて薬剤処理されます。

② 災害時にごみ処理を継続して実施できる施設

< 地震・液状化・高潮に対し、防災性能を強化 >

- 地震・液状化** 建築物・プラント機器に対して適切な耐震設計やランプウェイなどの沈下防止対策を実施
- 高潮** 工場棟 1 階の床は浸水想定高さを超える高さに設定し、出入口に防水扉または止水板を設置

③ ごみの焼却により発生するエネルギーを効率良く回収できる施設

< 高効率発電システムの導入 >

- 高性能ストーカ炉
 - 低温エコマイザ
 - 低温触媒 + 現場再生
 - 熱のカスケード利用
 - 高温高圧ボイラ
 - 高真空復水器
- ごみのエネルギーを蒸気として最大限回収
- プロセス蒸気を減らし、発電用蒸気を最大化
- 蒸気タービン入口・出口のエネルギー差を最大化

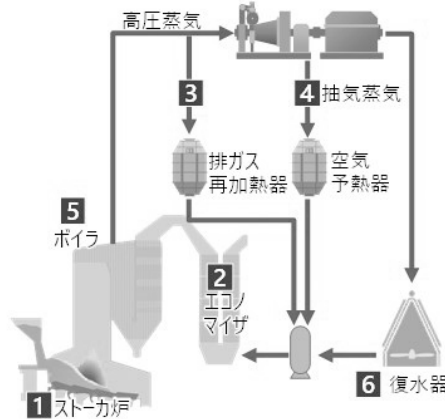

④ 周辺の自然環境や生活環境に配慮した施設

< グリーンベルト全域の保全方針に沿った緑地とし、生態系ネットワークを維持 >

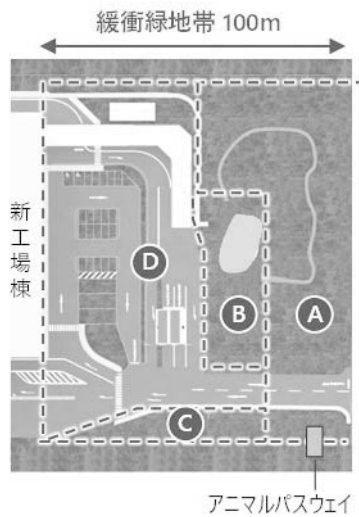

- Aゾーン | 現状の緩衝緑地を維持**
【イノチをつなぐ抜け道作戦】
・既存樹木の維持、散策路の整備、アニマルパスウェイの設置
- Bゾーン | ビオトープ**
【つなぎの水辺作戦】
・ビオトープの整備、散策路の整備
- Cゾーン | 苗木を植樹**
【20年の森】
・苗木の植樹、市民参加型の植樹イベント開催
- Dゾーン | 緑化駐車場**
【生態系への配慮】
・緑化駐車場、芝張り・低木(在来種に影響のない樹種を採用)

⑤ 環境学習の場として活用できる施設

< 一人ひとりの体験を重視した、3Rを深く理解できる環境学習 >

基本的な方向性

- ごみ処理施設の役割・仕組みを学ぶ
- ごみ処理施設における環境配慮を学ぶ
- ごみ処理全体(収集～最終処分)を学ぶ

環境学習の一例



問合せ先

西知多医療厚生組合建設課
〒478-0006 知多市三反田3丁目1-2
(衛生センター内)
電話 0562-32-1597 (代表)
FAX 0562-33-7207
ホームページ
アドレス <http://www.nishichita-aichi.or.jp/>

●工事スケジュール

	2年度	3年度	4年度	5年度	6年度
基本設計・実施設計 許認可	▽2年9月15日着工				
準備工事					
建築本體工事					6年3月末 新施設完成 (予定)
プラント工事					
試運転					供用開始

◆ 4月 芸術劇場でのイベントのご案内

イベント内容や入場料などについて詳しくは、芸術劇場ホームページをご覧ください。表中の主催者などへお問い合わせください。

なお、イベントにより、掲載内容に変更がある場合があります。【掲載内容：3月23日(火)時点】

とき	イベント名	開催場所	開演時間	入場料	主催者など
3日 土	交流パフォーマンス ねねとよっち(ポップス/ギター弾き語り・カホン)	交流広場	午後1時30分～	無	芸術劇場文化芸術課(3階)
	交流パフォーマンス 吉田美江(クラシック/ピアノ)	交流広場	午後2時30分～	無	芸術劇場文化芸術課(3階)
7日 水	交流パフォーマンス 鹿島俊裕(狂言)	交流広場	午後零時30分～	無	芸術劇場文化芸術課(3階)
11日 日	フィルムカメラ無料査定会(12日まで)	ギャラリー	午前10時～	無	フィルムカメラ東京 (電話0120-973-519)
15日 木	交流パフォーマンス チャッピー(ポップス/ギター弾き語り)	交流広場	午後零時30分～	無	芸術劇場文化芸術課(3階)
17日 土	交流パフォーマンス 神野ヒデユキ(ポップス/ギター弾き語り)	交流広場	午後5時30分～	無	芸術劇場文化芸術課(3階)
18日 日	ウインドアンサンブル東海 第48回定期演奏会	大ホール	午後1時45分～	無 (要整理券)	東海市文化協会 (電話0562-33-8530)
19日 月	休館日				
24日 土	第5回月菜会琴発表会	多目的ホール	午後1時30分～	無	月菜会 (電話052-604-8317)
28日 水	交流パフォーマンス 歌劇団ロジェ(ダンスレビュー)	交流広場	午後2時～	無	芸術劇場文化芸術課(3階)
29日 木	交流パフォーマンス Petit Repos from Sophia (クラシックなど/ライアー)	交流広場	午前11時～	無	芸術劇場文化芸術課(3階)
	東野泰子 バレエスタジオ コンチェルト 第1回発表会	大ホール	午後4時30分～	無	バレエスタジオ コンチェルト (電話090-5117-6857)

芸術劇場で日頃の芸術活動の成果を発表してみませんか

芸術劇場では「交流ギャラリー」として、平面作品を展示できる壁面を貸し出します。

- 期間 搬入搬出を含む2週間以内
 - ところ 芸術劇場交流ギャラリー(1・2階)
 - 申込資格 どなたでも(個人・団体問わず)
 - 制限事項 展示できる平面作品(1点当たりの大きさ…150cm×100cm以内・重量30kg以内)
- その他事項については、芸術劇場ホームページをご覧ください。

- 利用料 無料
 - 申し込み 随時、利用申請書(規定用紙)に必要事項を記入し、芸術劇場文化芸術課(3階)へ。郵送、メールまたはFAXでは受け付けません。規定用紙は申込先で配布するほか、芸術劇場ホームページからもダウンロードして使用できます
- 詳しくは、芸術劇場ホームページをご覧ください。か、申込先へ。

3年度予算を公表します

西知多医療厚生組合・知多北部広域連合・知北平和公園組合

西知多医療厚生組合

東海市と知多市で組織し、し尿処理事業、ごみ処理施設建設事業、健康増進施設建設事業、看護専門学校事業及び病院事業を運営しています。



●特別会計
歳入歳出いずれも23億6千655万円
●本市の3年度負担金
10億6千655万円
詳しくは、知多北部広域連合事務課(電話052-689-1651)へ。

知北平和公園組合

東海市、大府市、東浦町で組織し、知北斎場・知北霊園を管理しています。

●一般会計
歳入歳出いずれも2億5千204万2千円

●霊園事業特別会計
歳入歳出いずれも1億3千266万6千円

●本市の3年度負担金
1億2千6万3千円
詳しくは、知北平和公園組合(電話0562-48-5511)へ。

知多北部広域連合

東海市、大府市、知多市及び東浦町で組織し、介護保険事業を運営しています。

●一般会計
歳入歳出いずれも37億920万円

●本市の3年度負担金
1億2千6万3千円
詳しくは、知北平和公園組合(電話0562-48-5511)へ。

策定しました 第8期 知多北部広域連合 介護保険事業計画



7年には、いわゆる団塊の世代が75歳以上になり、知多北部広域連合においても、超高齢社会を迎えます。そのような中で高齢者ができる限り、住み慣れた地域で暮らし続けるために、支える側、支えられる側という従来の関係性を超えて、一人ひとりが生きがいや役割を持ち、助け合いながら暮らしていくことのできる「地域共生社会」の構築を目指し、計画を策定しました。

●計画期間
3～5年度
詳しくは、知多北部広域連合ホームページをご覧ください。か、知多北部広域連合事務課(電話052-689-2226)へ。

春の安全なまちづくり県民運動・全国交通安全運動

安全なまちづくり県民運動 (4月1日～10日)

◎「つみきおに」を知っていますか

「つみきおに」とは、連れ去り・誘拐防止の合言葉です。

つ・ついていかない

み・みんなといつもいっしょ

き・きちんとしらせる

お・おごえでたすけをよぶ

に・にげる

暖かくなり、過ごしやすい季節になると、女性や子どもに対するつきまといなどの不審者情報の件数が増えてきます。

新しい生活がはじまったばかりの新1年生は特に注意が必要です。

「つみきおに」の意味をしっかりと覚えて、子どもを犯罪から守りましょう。

全国交通安全運動 (4月6日～15日)

◎「ダイヤモンド」を知っていますか

ダイヤモンド

とは、信号機のない横断歩道の



手前にある道路標識です。この先に横断歩道や自転車横断帯があることを示しています。

横断歩道を横断しているまたは横断しようとしている歩行者がいるのに、横断歩道の手前で停止しないで、その通行を妨害すると横断歩行者等妨害等違反になります。

車は急には止まれません。横断者を見つけたらすぐに停止できるように、ダイヤモンドを見つけたら、速度を落としましょう。

詳しくは、市役所交通防犯課(3階)または東海警察署生活安全課・交通課(電話0562-33-0110)へ。

まちかど 掲示板

東海フアイトクラブ

●とき 4月4日(日)・11日(日)・25日(日)午後1時～5時

●ところ 芸術劇場中練習室

●内容 ダイエット、ボディメイクインストラクターなどの資格を活かした体幹トレーニング、ボクシング、キックボクシングのミット打ち、マスタリングを行い運動不足やストレスを解消する

●定員 各10人

●参加料 各500円

●申し込み メール(アドレス: ezweb.ne.jp)

①中里さんへ

詳しくは、申込先へ。

笑って元気 楽しい笑いヨガ体験会

●とき 4月6日(火)午後1時30分～3時頃

●ところ しあわせ村保健福祉センター

●内容 「笑いの体操」と「ヨガ



の呼吸法を組み合わせた新しい健康法の笑いヨガを楽しむ

●参加料 無料

●申し込み 小嶋さん(電話090-2680-6221)へ

詳しくは、申込先へ。

第17回 STW合同水彩画作品展



●とき 4月15日(木)～18日(日)午前9時～午後5時(15日は1時から・18日は4時まで)

●ところ 文化センター

●内容 文化センターで学ぶ仲間たちの作品展

●入場料 無料

詳しくは、真子さん(電話0562-36-0052)へ。

TOKAI お知らせコーナー



東海市エコスクール
大池公園の四季を
歩こう



四季を通じて草花が咲き誇る大池公園で、グリーンウォッチングを楽しみませんか。

●とき 年末年始を除く毎日。時間は午前8時30分～午後5時 ●ところ 大池公園
管理事務所 ●内容 公園管

東海市少年少女 発明クラブ



東海市少年少女発明クラブでは、3年度の年間クラブ員を募集します。

教室では、指導員に道具の使い方から学び、仕掛けのあるおもちゃやオリジナルの作品を作り、制作後は持ち帰ることができ、興味のある方は、ぜひ、参加してください。

●とき 5月～4年2月①
基礎工作教室：第1・3土曜日の午前10時～正午、②応用発明教室：第2・4土曜日の午前10時～正午 ●ところ

大田小学校 ●対象者 ①小学2・3年生 ②小学4年生～中学3年生(いずれも市内在住・在学者) ●内容 自由工作、各種コンテストへの参加など ●定員 各24人(応募者多数の場合は抽選) ●参加料 各3千800円 ●申し込み 4月5日(月)～16日(金)に市役所社会教育課(6階)へ
詳しくは、申込先へ。

理事事務所受付で解答用紙をもらい、公園内の約15箇所のポイントで、花や実・葉を観察し、樹木名などを当てる

●参加料 無料
なお、全問解答者には記念品を差しあげます(数に限りあり)。

詳しくは、東海市施設管理協会(大池公園管理事務所内・電話052-603-4155)へ。

公園タケノコ採り

一部の公園で、自然林保護



のため、タケノコ採りを解禁します。

●とき 4月1日(木)～6月30日(水) ●ところ 大池公園、平地公園、中ノ池公園、加木屋緑地(大池公園及び加木屋緑地は一部禁止区域あり)

なお、掘った跡は埋め戻してください。勾配が急な場所での採取は禁止します。

春の山野草展示会

詳しくは、東海市施設管理協会(大池公園管理事務所内・電話052-603-4155)へ。

●とき 4月17日(土)・18日(日) 午前9時～午後4時 ●ところ 上野公民館 ●内容 作品約100点、さつき盆栽は早咲き種の花と樹形の展示 ●入場料 無料

詳しくは、東海市文化協会(文化センター内・電話0562-33-8530)へ。

ベビーサロン・あかちゃん相談・子育て広場・子育てサロン

しあわせ村のベビーサロンでは、赤ちゃんの計測や母乳相談、育児相談などを受け付けます。富木島児童館のベビーサロンは、子育てサポーターによるサロンです。みんなで話したり、手遊びの紹介をしています。富木島児童館は駐車場がありませんので、車でのお越しはご遠慮ください。

あかちゃん相談では、赤ちゃんの計測や育児相談、栄養相談などを受け付けます。
●持ち物 母子健康手帳、バスタオル、赤ちゃんに必要な物 ●申し込み 4月1日(木)からしあわせ村健康推進課へ

行事名	と き	と ころ	行事名	と き	と ころ
対 象 者			対 象 者		
ベビー サロン	4月7日・14日・21日・28日 の水曜日 午後1時30分～3時 [定員:各15組(先着順)]	しあわせ村保健 福祉センター	あかちゃん 相談	4月14日(水)・21日(水) 午後1時10分～3時(受 付は2時30分まで) [定員:5組(先着順)]	しあわせ村保健 福祉センター
	4月23日(金) 午前10時～11時 [定員:10組(先着順)] 助産師による相談あり	富木島児童館		生後5か月頃～1歳頃までの子どもと保 護者	
	生後4か月頃までの子どもと母親				

子育て広場では、参加者同士で交流したり、親子で身体を動かしたり、ふれあい遊びをしたりします。はじめましてサロンでは、子育て支援センターをはじめ利用する方にセンターの案内をしたり、ふれあい遊びをしたりします。ひよこサロンでは、体重測定や参加者同士で交流したりします。よちよち広場では、栄養士に相談もできます。広場やサロンでは、育児相談も受け付けます。

●持ち物 ◎ねんね・よちよち広場…バスタオル ◎にこにこ・のびのび・さんさん広場…靴を入れる袋 ◎はじめましてサロン・ひよこサロン…赤ちゃんに必要な物 ●申し込み 4月1日(木)～15日(木)に各支援センターへ

子育て広場

行事名	と き	と ころ
対 象 者		
ねんね 広場	5月19日(水) 午前10時～11時 (定員:20組)	子育て総合 支援センター
	生後3か月～7か月の子どもと親	
よちよち 広場	5月12日(水) 午前10時～11時 (定員:20組)	子育て総合 支援センター
	生後8か月～11か月の子どもと親	
にこにこ 広場	5月20日(木) 午前10時～11時 (定員:25組程度)	市民活動センター
	1歳の子どもと親	
のびのび 広場	5月25日(火) 午前10時～11時 (定員:25組程度)	市民活動センター
	2・3歳の子どもと親	
さんさん 広場 (申込不要)	5月13日(木) 午前10時～11時	市民活動センター
多胎児と親(妊娠中のお母さんも可)		

子育てサロン

行事名	と き	と ころ
対 象 者		
はじめま して サロン	5月18日(火) 午前10時～10時30分 (定員:8組)	子育て総合 支援センター
	はじめて子育て支援センターを利用する生 後3か月～8か月の子どもと親	
ひよこ サロン	5月19日(水) 午後1時15分～2時15分 (定員:8組)	北部子育て 支援センター
	生後4か月～7か月の子どもと親	
	5月26日(水) 午後1時15分～2時15分 (定員:8組)	北部子育て 支援センター
	生後8か月～10か月の子どもと親	
	5月19日(水) 午後1時15分～2時15分 (定員:8組)	南部子育て 支援センター
生後4か月～7か月の子どもと親		
5月31日(月) 午後1時15分～2時15分 (定員:8組)	南部子育て 支援センター	
生後8か月～10か月の子どもと親		

※当面の間子育て総合支援センターのみで実施
※子育て広場実施日の午前中はプレイルーム利用不可
※ねんね・よちよち・にこにこ広場は、前回参加された方も定員に空きがあれば参加可

※ひよこサロン実施時間は、プレイルームの利用不可



東海市エコスクールに参加してみませんか

エコスクールでは、環境について楽しく学べる講座を下の表のとおり開催する予定です。詳しくは、各問合先へ。

と き	講 座 名	問 合 先
5月15日(土)	ヒメボタルに会いに行こう	東海市施設管理協会 (電話 052-603-4155)
5月23日(日)	東海市自然探検隊① ～横須賀新川の生き物を調べよう～	市役所生活環境課(5階)
5月23日(日)	春の親子農業体験教室	農業センター
5月29日(土)	公園の梅の実を採って各種料理を学ぼう	東海市施設管理協会
6月27日(日)	藤前干潟と海の生き物 ～生物多様性の保全について学ぶ～	生活環境課
7月3日(土)	夏の昆虫とオオケマイマイをみつけよう	東海市施設管理協会
8月1日(日)	夏の生き物を観察しよう	
8月5日(木)	名古屋港の水質を実感しよう!	生活環境課
8月21日(土)	エコって工作 2021	まち・ネット・みんなの広場 (電話 0562-77-0046)
8月22日(日)	東海市自然探検隊② ～上野新川の生き物を調べよう～	生活環境課
9月18日(土)	秋の虫をみつけよう	
10月16日(土)	アサギマダラを見つけにいこう	東海市施設管理協会
10月24日(日)	公園のキノコを観察しよう	
10月予定	秋の親子農業体験教室	農業センター
11月予定	環境広場	生活環境課
11月予定	家庭園芸講座 果樹コース	農業センター
12月予定	星の観察会	東海市施設管理協会
冬予定	省エネ・節電説明会	生活環境課
1月22日(土)	公園の野鳥を観察しよう	
2月12日(土)	朽木にすむ虫を観察しよう	東海市施設管理協会
3月6日(日)	みんなでウォーキング	
時期未定	アロマキャンドルづくり	
時期未定	たのしくエコクッキング	生活環境課
時期未定	つくってあそぼう!エコたっこ	
時期未定	3Rを活用した片付けセミナー(仮)	まち・ネット・みんなの広場

幼児期家庭教育講座 ぼちぼち育児その1

回	とき	内容	講師
1	4月27日(火)	人生を楽しむ脳科学「育脳」 ①目からウロコ! 脳の持つ本能	育脳インストラクター・小島由紀子さん
2	5月11日(火)	人生を楽しむ脳科学「育脳」 ②脳から考えるコミュニケーション~親子・夫婦・友人~	
3	5月25日(火)	人生を楽しむ脳科学「育脳」 ③今日から始められる「脳」が進化する習慣	
4	6月8日(火)	人生を楽しむ脳科学「育脳」 ④前向きに歩き続けられる身体と心に~ポスチャウオーキング~	
5	6月22日(火)	除菌スプレーホルダーのバッグチャーム作り	ハンドメイドアクセサリー講師・竹畑初美さん

※時間は午前10時~11時(5回目は11時30分まで)



家庭園芸講座
野菜コース

●とき 4月10日(土) 午前9時30分~11時30分 ●ところ 農業センター ●対象者 市内在住・在勤・在学者 ●内容 春夏野菜の特性と栽培のポイント ●定員 30人 ●講師 野菜研究家・安井恒喜さん ●参加料 270円 ●申し込み 4月9日(金)までに農業センターへ。電話でも受け付けます。詳しくは、申込先へ。

後期離乳食講習会

●とき 4月23日(金) 午前10時~11時45分(受付は9時45分) ●ところ しあわ

幼児期家庭教育講座
ぼちぼち育児その1

幼児を持つ保護者を対象に、各分野の専門家による話を聞き、「育見」だけでなく「育自」を楽しむという5回連続の講座です。
●とき・内容・講師 左の表のとおり ●ところ 上野公民館 ●対象者 幼児を持つ

保護者または家庭教育に興味のある方 ●定員 15人(応募者多数の場合は抽選) ●参加料 無料(第5回は材料費500円が別途必要) ●託児 あり(満1歳以上・おやつは各自持参) ●申し込み 4月15日(木)までの午前9時~午後8時(休館日を除く)に上野公民館へ。電話でも受け付けます。詳しくは、申込先へ。

せ村保健福祉センター ●対象者 生後10か月になるお子さんとその保護者(第2子以降の方も参加可) ●内容 ①後期離乳食以降の進め方・取り分け離乳食の試食 ②アレルギーについて ●定員 20組(先着順) ●持ち物 母子健康手帳、筆記用具、手拭き(水でぬらしたタオルをビニール袋に入れたもの)、お子さんのエプロンと飲み物 ●申し込み 4月1日(木)~21日(水)にしあわせ村健康推進課へ。詳しくは、申込先へ。

高齢者大学講座

●とき・ところ・内容・講師 下の表のとおり ●対象者 60歳以上の市内在住・在勤者 ●定員 各教室100人程度 ●参加料 各教室300円(屋外研修は実費負担) ●申し込み 4月1日(木)~15日(木)に受講申込書(規定用紙)に必要事項を記入し、文化センター、各会場、富木島公民館または市役所社会教

高齢者大学講座

実施月など	会場	名和教室	北部教室	渡内教室	中部教室	南部教室	加木屋教室
		(上名和公民館)	(上野公民館)	(渡内公民館)	(富田公民館)	(文化センター)	(三ツ池市民館)
第1回 5月	開講日	7日(金)	11日(火)	13日(木)	18日(火)	21日(金)	20日(木)
	テーマ	「色と香りで心身元気に!」 講師: JAAアロマコーディネーター・中山留美子さん					
第2回 6月	開講日	4日(金)	1日(火)	3日(木)	15日(火)	18日(金)	17日(木)
	テーマ	「へいしゅうせんせえ、こんにちは」 講師: 元平洲記念館館長・立松 彰さん					
第3回 7月	開講日	2日(金)	6日(火)	1日(木)	20日(火)	16日(金)	15日(木)
	テーマ	各教室ごとに実施					
第4回 9月	開講日	3日(金)	7日(火)	2日(木)	28日(火)	17日(金)	16日(木)
	テーマ	「笑顔で身体を動かし、元気に歩けるようにしよう!」 講師:(公社)日本3B体操協会指導士・坂本千春さん					
第5回 10月	開講日	1日(金)	5日(火)	7日(木)	19日(火)	15日(金)	21日(木)
	テーマ	県内屋外研修(行先未定)					
第6回 11月	開講日	5日(金)	2日(火)	4日(木)	16日(火)	19日(金)	18日(木)
	テーマ	認知症関連の講座(予定) 講師: 星城大学教授					

※時間は午後1時30分~3時(受付は1時~) ※原則、申し込みした教室での受講ですが、5月・6月・11月はほかの教室での振替受講も可能です

育課(6階)へ。規定用紙は各申込先で配布します。なお、文化センターのみ郵送(〒477-0036 横須賀町狐塚11)またはFAX(0562-32-9318)でも受け付けますが、電話では受け付けません。詳しくは、申込先へ。

農業センターだより

●販売品目期間(予定) タマネギ: 4月中の土日曜日。時間は午前9時~午後5時 ●フレッシュ朝市 ●とき 4月中の土曜日。時間は午前7時~8時 ●農家直売にっこり市 ●とき 4月25日(日) 午前9時~11時30分 ●内容 市内農家などによる洋ランや農産物の販売

いずれも販売数に限りがありますので、お早めにお越しください。



小学生水泳教室

●とき ①火木コース: 5月11日~6月10日で全10回 ②水金コース: 5月7日~6月9日で全10回。時間はいずれも午後4時45分~6時15分

市民ペタンク大会

ルールはプレーしながら教えるので、分からなくても大丈夫

図書館だより

中央図書館

●おうちの本展

ゆづじは、宝物の模型飛行機と交換で、キツネから「そらいろのたね」をもらいました。庭にまいて水をやると、土の中から空色の家が...。今月は「そらいろのたね」をはじめ、家に関する絵本や児童書を展示します。詳しくは、市ホームページへ。

●お話友の会

●とき 4月4日(日)・10日(土)・11日(日)。時間は午後2時30分~3時 ●対象者 幼児・小学校低学年 ●定員 各6組程度(先着順) ●申し込み 不要 ●本のリサイクル日 ●とき 4月3日(土) 午前9時~ 詳しくは、市ホームページへ。

横須賀図書館

●横須賀のおはなし会

●とき 4月9日(金) 午前11時~11時15分 ●対象者 未就学児 ●定員 10組程度(先着順) ●内容 絵本・紙芝居など ●申し込み 不要 詳しくは、市ホームページへ。横須賀図書館へ。

りくるきつず
とらんぼりん

●とき 5月26日～6月16日
の水曜日全4回。時間は①
Aクラス：午後3時45分～4
時30分、②Bクラス：午後4
時45分～5時30分 ●ところ
市民体育館 ●対象者 ①年
少年中児 ②年中・年長
児（いずれも市内在住・在園
者） ●内容 スポーツに親
しむきっかけづくりとして、
ステップやジャンプ、遊びの
要素などを取り入れたトレイ
ニングを行う ●定員 各10
人（先着順） ●参加料 各
3千300円 ●申し込み 4月
7日（水）～5月19日（水）
の午前9時30分～午後8時
（6日（木）を除く）に参加
料を持参して、市民体育館へ
詳しくは、申込先へ。

大人でもきれいに
泳ごう
水泳教室

●とき 5月10日～6月14日

水中健康増進教室

●とき 5月11日～25日の火
曜日全3回。時間は午後8
時～9時 ●ところ 市営温
水プール ●対象者 中学
卒業以上の上の市内在住・在
勤・在学者 ●内容 動的ス
トレッチマシン「ホゲレル」
で身体をほぐした後、水中
ウォーキングで効果的にシェ
イプアップを行う ●定員
15人（先着順） ●参加料
3千300円 ●申し込み 4月
1日（木）～30日（金）の午
前10時～午後8時（5日（月）
を除く）に市営温水プールへ
詳しくは、申込先へ。

腰痛・膝痛改善
水中ウォーキング

●とき 5月12日～26日の水
曜日全3回。時間は午後1
時30分～2時30分 ●ところ
市営温水プール ●対象者
中学校卒業以上の市内在住・
在勤・在学者 ●内容 水の
浮力で足腰の負担を抑えつ

日の月曜日で全5回（7日
を除く）。時間は午後1時30
分～3時 ●ところ 市営温
水プール ●対象者 市内在
住・在勤者 ●定員 15人
（先着順） ●参加料 4千円
●申し込み 4月1日（木）
～30日（金）の午前10時～午
後8時（5日（月）を除く）
に参加料を持参して、市営温
水プールへ
詳しくは、申込先へ。

大人のスイミング

●とき 5月14日～28日の金
曜日全3回。時間は午後8
時～9時 ●ところ 市営温
水プール ●対象者 中学校
卒業以上の市内在住・在勤・
在学者 ●内容 潜る・浮
く・呼吸などの基本動作から
はじめ、クロールで25mを楽
に泳ぐことを目指す ●定員
15人（先着順） ●参加料
3千300円 ●申し込み 4月
1日（木）～30日（金）の午
前10時～午後8時（5日（月）
を除く）に市営温水プールへ
詳しくは、申込先へ。



つ、水の抵抗でしっかりとし
た運動をする ●定員 20人
（先着順） ●参加料 3千300
円 ●申し込み 4月1日
（木）～30日（金）の午前10
時～午後8時（5日（月）を
除く）に市営温水プールへ
詳しくは、申込先へ。

アクアビクス

初めての方でも、安心して
参加できます。
●とき ◎初めてのアクア：
水曜日の午前10時30分～11時
15分 ◎初めてアクアビク
ス：木曜日の午前10時30分
～11時15分（4月1日を除
く） ◎アクアビクス45：月・
金曜日の午前10時30分～11時
15分、水曜日の午後7時15分
～8時 ●ところ 市営温
水プール ●対象者 16歳以上

の方 ●内容 プールの中で
音楽にあわせ、腰・膝に負担
をかけ過ぎず、楽しく効果的
に運動を行う ●定員 各40
人（先着順） ●参加料 各
500円 ●申し込み 不要（券
売機で受講券の購入が必要）
詳しくは、市営温水プール
へ。

キャンドルナイトヨガ
癒しの時間

●とき 5月10日～31日の月
曜日全4回。時間は午後7
時～8時 ●ところ 市民体
育館 ●対象者 16歳以上
の市内在住・在勤・在学者
●内容 幻想的なキャンドル
の灯りに囲まれて、気持ちよ
く身体を伸ばしながら心を緩
め、非日常の空間で癒される
●定員 25人（先着順） ●講
師 K A O R I さ ん ●参加
料 3千500円 ●申し込み
4月12日（月）～5月3日（月）
の午前9時30分～午後8時に
参加料を持参して、市民体育
館へ
詳しくは、申込先へ。

3年度 東海市スポーツ少年団 団員募集

●入団資格 原則として満3歳以上（3年4月1日現在） ●入団費用 ◎登録料…1,000円（年額、県・国登録料を
含む） ◎団費…1,000円～6,000円程度（月額） ●申し込み 随時、各申込先へ。定員になり次第締め切ります
定員・活動日・活動場所など詳しくは、各申込先へ。

種目	スポーツ少年団名	募集対象	申込先	
軟式野球	加木屋JBC	1年生以上 (条件付きで 年長も可)	久野耕佐 (090-3459-8170)	
	東海オーシャン	1年生以上	黒沢正行 (090-4166-8677)	
	横須賀ブラザーズ		菊永幸光 (090-3578-0298)	
	名和クラブ		須崎和道 (090-2778-9398)	
	上野台SSS		日置慎二 (090-3155-0402)	
	荒尾イーグルス		蟹江啓一 (052-601-2001)	
	東海清水 少年野球団		杉本豊明 (090-3569-0050)	
	大船クラブ		3年生以上	青木真衣子 (080-2618-8060)
	東海ベアーズ		1年生以上	鈴木 茂 (0562-34-7205)
	上名和ライオンズ			阿部恭久 (052-601-4464)
空手道	連体空手 東海哲心会		園児以上	中林清次 (090-3953-5517)
	東海市組討道 (空手道)	3歳以上	近藤修匡 (090-1789-9019)	
	日本空手道 七州会	年少以上	深谷 肇 (090-4083-5797)	
剣道	名和剣道教室	年長以上	小島利和 (090-1862-8441)	
	横須賀剣道教室	1年生以上	関屋猛久 (090-1745-0850)	
	上野剣友会	年長以上	中村進一 (090-4233-1540)	
	修徳館	園児以上	日比野博華 (090-8670-8430)	
	新剣会	1年生以上	安部秀利 (090-1834-0032)	
柔道	東海少年柔道教室	園児以上	鈴木由貴 (080-1605-7007)	
少林寺 拳法	少林寺拳法 東海荒尾	3年度は募集なし		
バドミ ントン	東海市JBC	1年生以上	佐々木律子 (090-8072-7408)	
サッカー	名和サッカー 少年団	1年生以上	住吉真由 (nawass.1978.2@ gmail.com)	
	FC加木屋2000	園児以上	田畑公宏 (0562-32-8056)	
	東海市 サッカースクール	1年生以上	関 康弘 (090-8327-3207)	
ドッジ ボール	加木屋南 サッカークラブ	年中以上	三宅基継 (090-3444-8056)	
	イナズマキッズ	1年生以上	我如古光徳 (090-6091-1129)	

スポーツクラブ東海 大会のご案内

申し込み・問い合わせは、
(一社) スポーツクラブ東海事務局へ。

競技部門

大会名	とき ところ	対象者 種 目	参加料 問合せ	申し込み
市民テニス大会 (ダブルス)	5月9日(日) 午前8時～ [予備日:16日(日)]	スポーツクラブ東海テニ ス部登録者(当日の登録 可)	2,000円/チーム(テ ニス部登録料:市内在 住・在勤・在学者… 1,000円/人、その ほか…2,000円/人、 高校生以下…無料)	4月23日 (金) まで
	加木屋テニスコート	ダブルス戦 ①男子(A級、B級、マス ターズ)、②女子(A級、B 級、マスターズ) ※B級は初心者(過去の 大会で準優勝以上は除 く)、マスターズは男子55 歳以上・女子50歳以上	テニス部・辻本 (電話 080-4846-2010)	



次ページに続く

●とき 5月11日～6月8日の火曜日で全5回。時間は午前10時～11時 ●ところ 市民体育館 ●対象者 市内在住・在勤・在学の16歳以上の女性

ひめトレ& Beauty エクササイズ

●とき 5月5日(水)の午前9時～午後8時に参加料を持参して、市民体育館へ
詳しくは、申込先へ。

●とき 5月12日～6月2日の水曜日で全4回。時間は午後7時～8時 ●ところ 市民体育館 ●対象者 16歳以上の市内在住・在勤・在学者
●内容 ヨガで効率的に筋肉を使って丁寧にポーズを取り、張り詰めた心と凝り固まった身体をほぐす ●定員 30人 (先着順) ●講師 藤木穂乃香さん ●参加料 3千500円 ●申し込み 4月14日(水)

Re:セツトYOGA

おやすみ前の

ケアラズカフェ ひなたけ 4月のイベント

■ケアラズカフェ日回家

●とき 火～土曜日の午前10時30分～午後3時 ●ところ まなぶん横須賀

■認知症介護相談

●とき 火～土曜日の午前10時30分～午後3時

■イベントの開催

◎9日(金) …大人も楽しい紙芝居(無料) ◎14日(水) …頭と体の運動(無料) ◎20日(火) …看護師と話そう～健康相談(無料) ◎24日(土) …カルタで東海市散歩(無料) [時間はいずれも午後1時30分～2時30分]

■ジェントルマンの会

認知症の方を介護している男性介護者の皆さんが情報交換する交流会です。

●とき 4月17日(土)午後1時～3時 ●ところ まなぶん横須賀 ●参加料 200円

■ケアラー専門職交流会

医療福祉の専門職であり、働きながら家族の介護を担っている方の交流会です。ZOOMで開催します。

●とき 4月24日(土)午後1時～3時 ●参加料 無料 ●申し込み 恒川さん(電話080-4338-4886)へ

なお、公共交通機関を利用し、お越しく下さい。

いずれも詳しくは、ケアラズカフェ日回家(電話090-4117-9033)へ。

■オレンジカフェ日回家

●とき 4月14日(水)午前10時～正午 ●ところ アピタ東海荒尾店 ●参加料 100円

詳しくは、高齢者相談支援センター(電話052-689-1606)へ。

●とき 5月26日～8月4日

高齢者の健康体操&ヨガ

●内容 専用ツールを使用して、美しい姿勢を作る基となる骨盤底筋群を鍛える ●定員 30人(先着順) ●講師 徳留紀子さん ●参加料 4千400円 ●申し込み 4月13日(火)～5月4日(火)の午前9時30分～午後8時に参加料を持参して、市民体育館へ
詳しくは、申込先へ。

●とき 4月7日(水)～5月19日(水)の午前9時30分～午後8時(6日(木)を除く)に参加料を持参して、

アレルギー予防講座

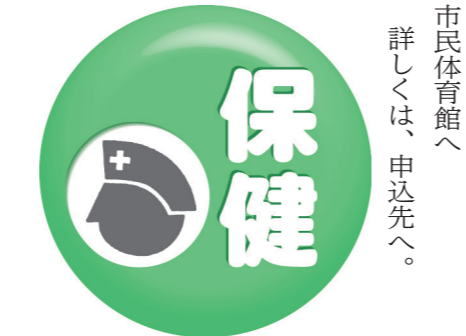

●とき 4月28日(水)午後2時～3時30分(受付は1時

市民体育館へ) 45分～2時) ●ところ しあわせ村保健福祉センター ●対象者 アレルギー予防について知りたい乳幼児とその保護者 ●内容 医師によるアレルギー予防に関するミニ講座、希望者への個別相談、スキンケアや環境整備などについての実技指導 ●定員 30組(先着順) ●参加料 無料 ●持ち物 タオル ●申し込み 4月5日(月)～27日(火)にしあわせ村健康推進課へ
詳しくは、申込先へ。

スポーツクラブ東海 大会・教室のご案内

申し込み・問い合わせは、(一社)スポーツクラブ東海事務局へ。

競技部門

大会名	とき	対象者 種目	参加料	申し込み
	ところ		問合せ先	
レディースビーチボールバレー 牧野杯	5月16日(日) 午前9時～	中学校卒業以上で構成されたチーム(1チーム4人以上)	ビーチボールバレー運営委員会登録団体…無料、未登録団体…700円/人、市外チーム…1,000円/チーム	4月25日(日)まで
	市民体育館			
市民レク・インディアカ大会	5月23日(日) 午前9時～	中学生以上の市内在住・在勤・在学者で構成されたチーム及びスポーツクラブ東海レク・インディアカ運営委員会に登録しているチーム	レク・インディアカ運営委員会登録団体…無料、未登録団体…2,000円/チーム	4月23日(金)まで
	市民体育館			
市民軟式野球大会	5月23日～7月25日 の日曜日 午前8時～午後7時	中学生を除く15歳以上の市内在住・在勤・在学者20人以上で構成され、ユニフォームを着用しているチーム	登録チーム…5,000円/チーム、未登録チーム…7,000円/チーム	4月1日(木)～20日(火)
	市内野球場			

※各競技部指定の参加申込書に必要事項を記入し、午前9時～午後5時にスポーツクラブ東海へ。FAXまたはメールでも受け付けます。大会によってはスポーツクラブ東海ホームページWEBエントリーからも申し込みます。

振興部門

教室名	とき	対象者	内容	参加料	申し込み
	ところ	定員			
レディースリラクゼーション ヨガ～ヨガで心も身体もリフレッシュ!～	●水曜午前コース 4月21日～6月9日 全7回(5月5日を除く) 午前10時～11時 ●木曜夜間コース 4月22日～6月10日 全7回(4月29日を除く) 午後7時～8時	市内在住・在勤・在学者	ゆったりとしたヨガの動きで身体の内側から健康にする。呼吸法で内臓のマッサージもする	4,200円	4月3日(土)～17日(土)
	勤労センター				
バドミントンスクール～初歩からのバドミントン～	5月8日～7月3日の土曜日で全7回(5月29日・6月5日を除く) 午後6時30分～8時	小学4年生以上の市内在住・在勤・在学者	基礎から各種ストロークやショットの打ち方など、幅広く学ぶ	4,200円	4月6日(火)～20日(火)

※参加申込時にスポーツクラブ東海への会員登録が必要です(市内在住・在勤・在学者、年額500円)。スポーツクラブ東海ホームページWEBエントリーから、教室名、氏名、年齢、住所、連絡先などを入力して申し込んでください(電話不可)。スポーツクラブ東海事務局窓口またはFAXでも受け付けます。なお、参加者が少ないときは、教室を開催しない場合があります。応募者多数の場合は抽選。結果は、スポーツクラブ東海ホームページで発表するほか、落選者のみはがきで通知します。

認知症介護者交流会

認知症の方を介護されている家族の皆さんが情報交換する交流会です。

●とき 4月12日(月)午後1時30分～3時30分 ●ところ しあわせ村保健福祉センター ●参加料 200円

詳しくは、認知症の人と家族の会・愛知県支部(電話0562-33-7048)へ。



依頼会員説明会

ファミリィ・サポート・センター(ファミサポ)

ファミサポは、仕事と育児の両立を支援し、安心して子育てができるように、子育ての助けをしてほしい方と、

●とき 4月21日(水)午前9時～11時 ●ところ 市民活動センター ●対象者 市内在住・在勤・在学で0歳～小学6年生のお子さんを養育している方 ●申し込みファミサポ(電話:FAX共通



0562-85-6556)へ

なお、説明会以外の日時は相談に応じますので、ファミサポにお問い合わせください。子育ての助けをしたい方の講習会は6月に予定しています。詳しくは、申込先へ。

県立大府もちのき

特別支援学校

よつば相談

保育所・幼稚園や学校の生活になじめない、学習に集中できない、理解力はあるのに文字を読むことが苦手など、気になるお子さんの理解の仕方や支援の方法について相談を行なっています。

●とき 申込受付時に相談 ●ところ 大府もちのき特別

支援学校 ●対象者 東海市・大府市・豊明市・東浦町の保育所・幼稚園、小学校、高等学校の先生や保護者の方 ●相談料 無料 ●申し込み 電話で大府もちのき特別支援学校(電話0562-46-3011)へ

月6日(木)(土・日曜日、祝日を除く) ●ところ 西知多医療厚生組合建設課(知多市)・市役所生活環境課(5階)・清掃センター、知多市役所環境政策課、知多市み対策課 ●内容 西知多医療厚生組合ごみ処理施設西知多クリーンセンターの設置に伴う生活環境影響調査書

設課に意見書を提出することができます。詳しくは、西知多医療厚生組合建設課(電話0562-32-1597)へ。

発表のもの ●参加料 無料 ●申し込み 4月13日(火)～5月13日(木)消印住所、氏名、番号、所属団会、電話番号を記入し、東海文化協会俳句大会係(文化センター内・〒477-0036横須賀町狐塚1)へ

詳しくは、申込先へ。

縦覧します 生活環境影響調査書

●とき 4月7日(水)～5

までに西知多医療厚生組合建

●大会日時 6月13日(日)午後1時30分(開場は1時) ●ところ 文化センター ●応募規定 当季雑詠(春または夏) 1人3句(未

●とき 6月13日(日)午後1時30分(開場は1時) ●ところ 文化センター ●応募規定 当季雑詠(春または夏) 1人3句(未

第43回 東海市ジュニアスポーツフェスティバル

4月10日(土)～5月2日(日)の土・日曜日に知多管内5市5町の中学生が、学校対抗で日頃の部活動の成果を競い合うジュニアスポーツフェスティバルを開催します。競技は、軟式野球、ソフトボール、ソフトテニス、剣道、卓球、バレーボール、バスケットボール、ハンドボールで、市民体育館や市内中学校などで行います。ぜひ、応援してください。詳しくは、市役所スポーツ課(6階)へ。

4月の児童館

■行事のご案内

児童館は皆さんの遊び場です。新1年生を迎えるための楽しい行事を計画しました。ぜひ、遊びに来てください。なお、下の表の内容の欄に、対象者や定員、申し込みの記載がない場合は、当日参加できます。定員はいずれも先着順です。

Table with 3 columns: 児童館名, とき, 内容. Lists various events like 'スタンプラリー', 'なかよしパーティー', 'フレンドリーフェスタ' across different children's centers.

CATV 地上波デジタル 12ch ハロー!とうかい

東海市 4月14日まで 農業センター リニューアルと取り組み

【番組紹介】 本市の農業の拠点・農業センターは、将来を見据え、新しい機能を加えたリニューアルを検討しています。今回は、リニューアルされた施設と取り組みを紹介いたします。



東海市の番組のDVDは、市役所情報課(3階)でお貸しします。最新の2回分は中央図書館でもお貸ししています。詳しくは、情報課へ。

Table with 2 columns: 放送時間, 8:30~8:45, 14:30~14:45, 20:30~20:45

Table with 2 columns: 放送時間, 8:45~9:00, 14:45~15:00, 20:45~21:00 for Daini City; 9:00~9:15, 15:00~15:15, 21:00~21:15 for Chikuma City; 9:15~9:20, 15:15~15:20, 21:15~21:20 for Toyohira Town.

日	月	火	水	木	金	土
				4/1 資源の分別収集 6:30～正午 替地公園、メルヘンの森、社宮司公園、三ツ池小プール	2	3
4	5 市民体育館休館日	6	7	8 資源の分別収集 6:30～正午 平地公園、農業センター、加木屋南公園	9	10
11 	12	13	14			

スポーツ指導員がいる日	バドミントン	卓球	ソフトテニス	硬式テニス	弓道
	午前9時～正午	午後1時～4時	①午前9時～正午 ②午後6時～9時	①午前9時～正午 ②午後7時～10時	①午前9時～正午 ②午後6時～9時

※カレンダーにスポーツ指導員がいる日をマークで記載しています。マークの後の①、②の数字は指導員がいる時間帯です。
※市民体育館の個人利用については、体育館のホームページをご覧ください。

主な公共施設などの電話番号

市役所	052-603-2211	中央図書館	052-601-5335
市役所FAX番号	0562-33-1111	横須賀図書館	0562-39-1222
◆しあわせ村	052-689-1600	市民体育館	0562-32-2311
高齢者支援ネットワークセンター	052-602-0874	市営温水プール	052-601-1136
◆文化センター	0562-33-2266	◆上野公民館	052-603-0304
パスポートセンター	0562-51-3334	◆平洲記念館・郷土資料館	052-604-4141
知多北部広域連合	052-689-2262	◆農業センター	052-601-8731
高齢者相談支援センター (地域包括支援センター) 分室	052-689-1606 0562-31-3312	◆清掃センター	052-601-2053
◆子育て総合支援センター	0562-85-6177	消防本部(署)	0562-36-0119
◆結婚応援センター	0562-85-6181	東海警察署	0562-33-0110
市民活動センター	0562-32-3400	公立西知多総合病院	0562-33-5500
北部子育て支援センター	052-603-2888	観光物産プラザ	0562-77-2233
南部子育て支援センター	0562-35-1011	急患の場合	
★芸術劇場	0562-38-7030	救急医療情報センター(常時)	052-263-1133
青少年育成センター	0562-32-5400	在宅当番医テレホンサービス	0562-33-1133
		(休日・夜間だけ)	050-5865-1571

●聴覚障害のある方のため、市役所では月～金曜日の午前9時～午後5時(正午～1時を除く)に手話通訳者を配置しています。市役所での手続やお問い合わせなどのときにご利用ください。

各種相談のご案内

※すべて先着順です

相談	とき	ところ	申し込み
			申込・問合先
弁護士による法律相談	①4月16日(金) ②5月7日(金) 午後1時30分～4時30分	市役所市民相談室(1階)	①4月6日(火)～ 定員:14人 ②4月27日(火)～ 定員:7人 市役所市民窓口課(1階)【電話予約可】
よろず相談	4月9日(金)・23日(金) 午後1時～4時(受付:3時30分まで)	市役所市民相談室(1階)	当日、会場へ 市役所市民窓口課(1階)
行政書士による無料相談	4月14日(水) 午後1時～4時	市役所市民相談室(1階)	当日、会場へ 市役所総務法制課(1階)
年金相談	4月27日(火) 午前9時45分～正午、 午後1時～3時15分	市役所201会議室(2階)	4月5日(月)～26日(月) 市役所国保課(1階)
消費生活相談	月～木曜日 午前10時～正午、午後1時～4時 (受付:3時30分まで)	市役所消費生活センター(1階)	当日、会場へ(予約優先・電話相談も可) 消費生活センター
労働相談・職業相談	月～金曜日 午前9時30分～正午、午後1時～5時 (求人探索機:午前9時30分～午後5時)	市役所職業相談室(1階)	当日、会場へ 市役所商工労政課(5階)
内職相談	木曜日 午前10時～正午、午後1時～3時(受付: 2時30分まで)	市役所市民相談室(1階)	当日、会場へまたは電話相談も可 (内職をあっせんする場合は会場へ) 市役所商工労政課(5階)
住宅リフォーム相談会	4月17日(土) 午前10時～正午	商工センター	当日、会場へ 東海商工会議所 (電話0562-33-2811)
若者就職相談	4月28日(水) 午前10時～正午	勤労センター	随時、申込先へ ちた地域若者サポートステーション (電話0569-89-7947)
創業相談	4月22日(木) 午前10時～正午、午後1時～4時	商工センター	随時、申込先へ 東海商工会議所 (電話0562-33-2811)
フェミニスト カウンセラーによる 女性のための 悩みごと相談 (夫婦間や子育て・DVなど)	①4月13日(火) ②4月27日(火) ③5月11日(火) 午前10時～午後4時10分	市役所市民相談室(1階)	①4月6日(火)～ ②4月20日(火)～ ③4月30日(金)～ fコール(直通電話052-604-9191)
教育相談 (就学・いじめ・不登校など)	月～金曜日 午前9時～午後4時	市役所 学校教育課(6階)	学校教育課
家庭児童相談 (虐待・いじめ・DVなど)	月～金曜日 午前9時～午後5時	市役所 家庭児童相談室 (6階)	家庭児童相談室 (電話052-689-1080)
子育て電話相談	火～日曜日 午前9時～午後5時	子育て総合 支援センター	相談専用電話 (電話0562-85-6668)
認知症電話相談	月～金曜日 午前10時～午後4時		認知症の人と家族の会 (相談専用電話0562-31-1911)
ケアラーズカフェ 日向家 (面談)	火～土曜日 午前10時30分～午後3時	ケアラーズカフェ 日向家 (まなぶん横須賀内)	予約優先 認知症の人と家族の会 (電話0562-33-7048)