

令和5年度（2023年度）版

東海市の環境概況

東 海 市

目 次

I 市の概況

1 地勢	1
2 用途地域	2
3 人口及び世帯数	3

II 環境行政の概況

1 行政機構	4
2 環境保全対策費	6
3 環境測定用機器	6
4 公害防止協定	7
5 公害に係る工場等調査	11
6 法及び条例による届出	12
7 緩衝緑地（共同福利施設）等	14
8 生活排水対策	16
9 低公害車の導入	16
10 環境学習	17
11 環境美化	19
12 環境衛生	20
13 東海市環境モニター	22
14 苦情	23
15 補助制度	25

III 大気汚染の現況

1 概況	26
2 二酸化硫黄	30
3 窒素酸化物	34
4 浮遊粒子状物質	41
5 光化学オキシダント	45
6 ダイオキシン類	49
7 降下ばいじん	50
8 浮遊粒子状物質中の重金属	57
9 気象	59
10 大気汚染測定車による測定結果	61

IV 水質汚濁の現況

1 概況	62
2 河川	64
3 ため池	69

V 騒音、振動及び悪臭の現況

1 概況	70
2 環境騒音	71
3 自動車騒音	73
4 振動	76
5 悪臭	78

I 市の概況



「鉄とラン」のモニュメント



らんらんバス (EVバス)

1 地 勢

本市は、知多半島の西北端に位置し、西は伊勢湾に面し、北は名古屋市、東は大府市、東浦町、南は知多市に隣接しています。

東西 8.06km、南北 10.97km、面積は 43.43 km²で温暖な気候に恵まれた土地柄です。

東部は、知多半島の背景となるゆるやかな丘陵地となっており、自然と調和した市街地が形成され、中央部は農地及び歴史に残る旧市街地を中心とした平坦地、西部は名古屋南部臨海工業地帯が広がっています。

また、北部からは渡内川が、南部からは大田川が市の中心部に向かって流れ、市庁舎の南東で合流し、西向きに流れを変え伊勢湾に流れ込んでいます。

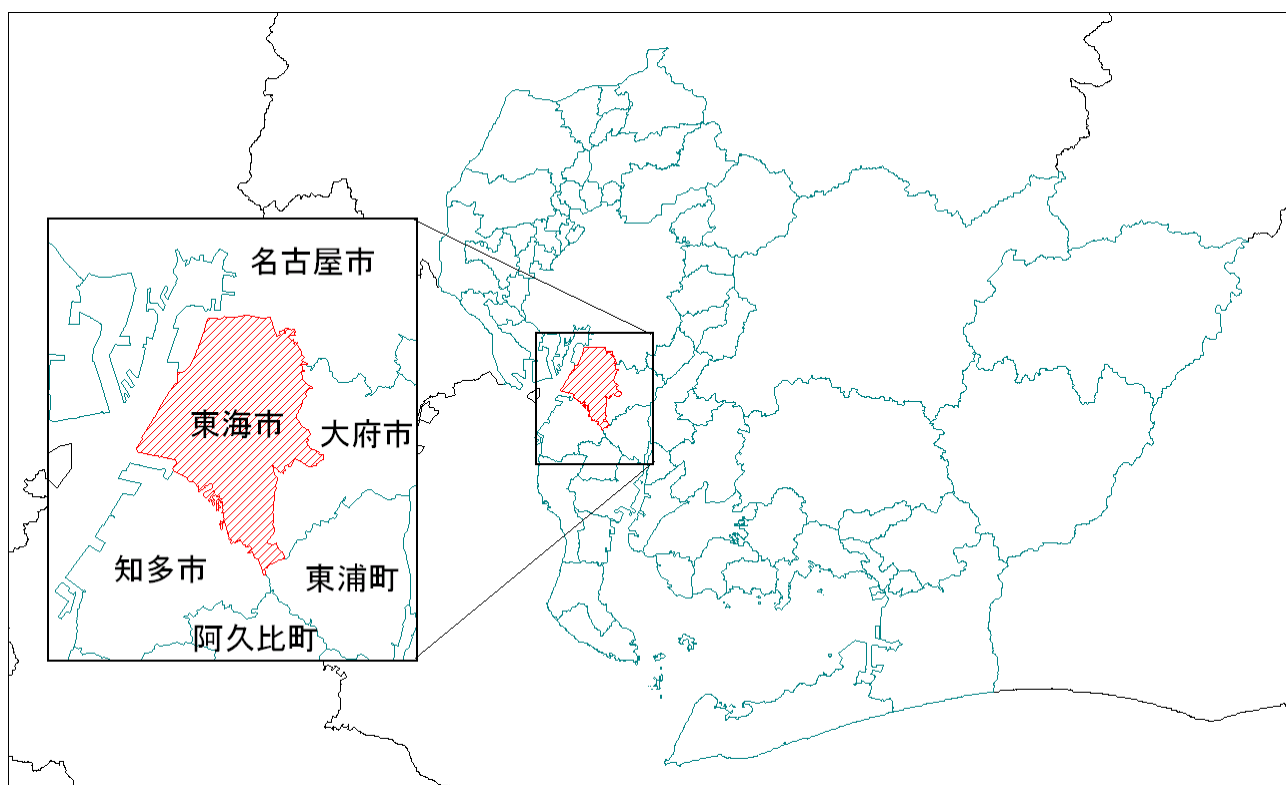

2 用途地域

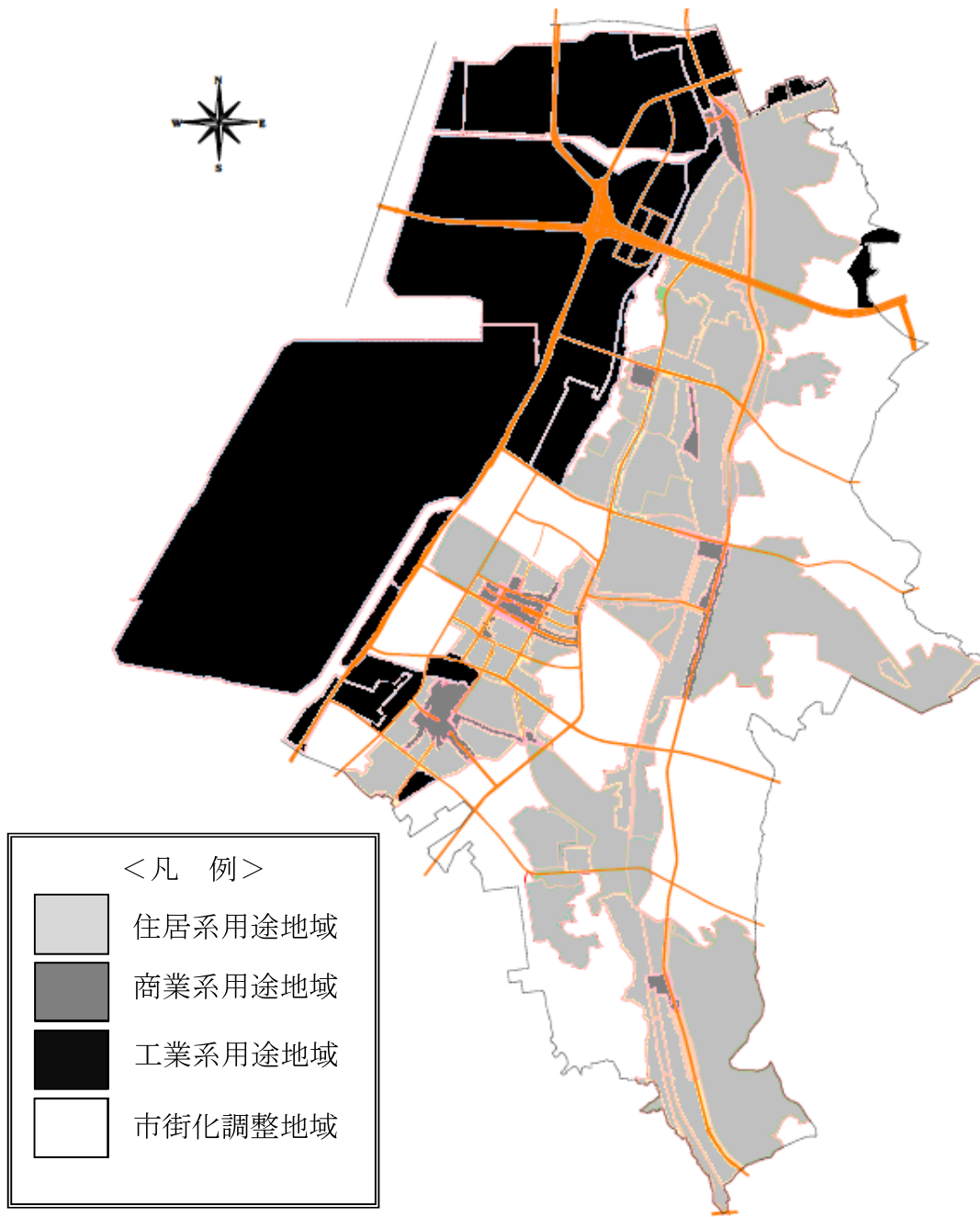

・用途地域別面積（令和4年（2022年）10月28日変更）

区域 項目	市街化区域													市街化調整区	合計	
	住居系							商業系			工業系					計
	第一種低層住居専用地域	第二種低層住居専用地域	第一種中高層住居専用地域	第二種中高層住居専用地域	第一種住居地	第二種住居地	準住居地	近商地	隣業地	商業地	準工業地	工業地	業地			
面積 (ha)	187	1.9	651	0.6	471	82	24	81	16	92	185	1,275	3,066	1,277	4,343	
構成比 (%)	4.3	0.0	15.0	0.0	10.8	1.9	0.6	1.9	0.4	2.1	4.2	29.4	70.6	29.4	100	

3 人口及び世帯数

・人口及び世帯数の推移

	人 口 (人)			世帯数 (世帯)	備考
	男	女	総数		
昭和44年 4月1日	42,267	36,616	78,883	24,845	市制施行年
平成 2年10月1日	50,352	47,006	97,358	31,664	国勢調査
平成 7年10月1日	51,751	47,987	99,738	34,533	〃
平成12年10月1日	51,973	47,948	99,921	36,820	〃
平成17年10月1日	54,737	49,602	104,339	40,323	〃
平成22年10月1日	56,305	51,385	107,690	42,859	〃
平成27年10月1日	58,170	53,774	111,944	46,371	〃
令和 2年 4月1日	60,079	54,815	114,894	51,045	登録人口
令和 2年10月1日	59,158	54,629	113,787	49,077	国勢調査
令和 3年 4月1日	59,875	54,740	114,615	51,458	登録人口
令和 4年 4月1日	59,419	54,512	113,931	51,397	〃
令和 5年 4月1日	59,156	54,416	113,572	51,708	〃

資料：市民窓口課・広報課

・人口グラフ（年齢5歳階級）

令和5年（2023年）4月1日現在

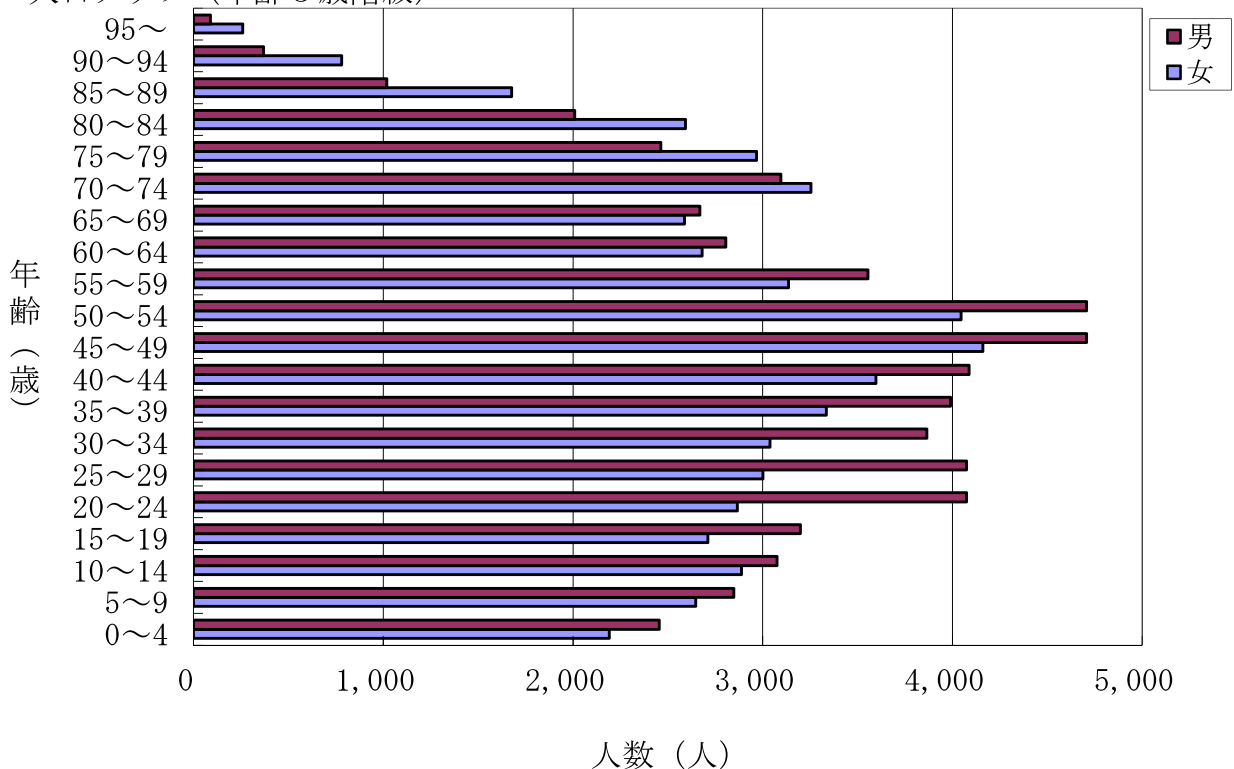

資料：市民窓口課

Ⅱ 環境行政の概況



エコスクール：上野新川で生き物を調べよう

1 行政機構

・組織と所掌（令和5年（2023年）3月31日現在）

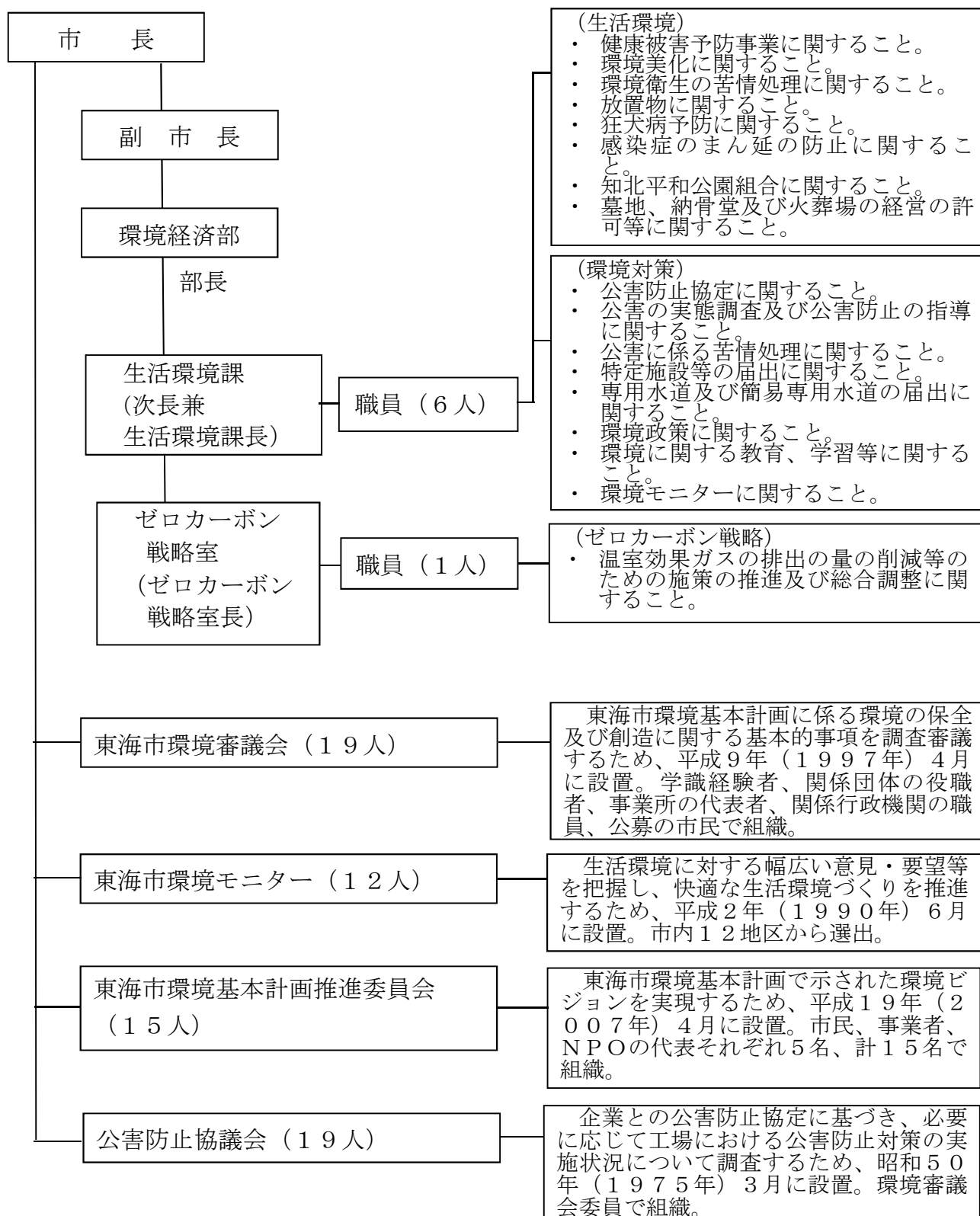

・審議会、協議会等の活動状況（令和4年度（2022年度））

環境審議会

年 月 日	内 容
令和4年（2022年） 7月7日（木）	東海市地球温暖化対策実行計画（区域施策編）について 令和3年度（2021年度）版東海市環境基本計画年次報告書について 令和3年度（2021年度）大気測定結果について
令和5年（2023年） 1月20日（金）	東海市地球温暖化対策実行計画（区域施策編）について 令和4年度（2022年度）版東海市環境基本計画年次報告書について

公害防止協議会

年 月 日	内 容
令和4年（2022年） 7月7日（木）	〔調査事業所〕 日本製鉄株式会社 名古屋製鉄所 〔立ち入り調査内容〕 ・日本製鉄による取組説明 ・構内調査 ・質疑等及び総評

2 環境保全対策費

令和元年度（2019年度）～令和4年度（2022年度）：決算額

令和5年度（2023年度）：予算額

単位：千円

項目 \ 年度	令和元年度	令和2年度	令和3年度	令和4年度	令和5年度
環境保全 対策費	158,221	242,301	206,291	696,906 ※	160,245

注) 環境保全対策費とは、市の予算のうち保健衛生総務費、予防費、環境衛生費、環境美化費、環境対策費、健康被害予防費を合わせたもののうち、生活環境課所管分の経費です。

※令和4年度（2022年度）は、地球温暖化対策推進基金積立金500,000千円を含む

3 環境測定用機器

・測定用機器等保有状況（令和5年（2023年）3月31日現在） 単位：台

用途	機 器 名	数	機 器 名	数
大 気	テレメータ装置	1	ローボリューム・エアサンプラー	5
	二酸化硫黄測定装置	5 (1)	自動ばいじん採取装置	1
	浮遊粒子状物質測定装置	7 (2)	窒素酸化物濃度計	1
	オキシダント測定装置	4 (2)	大気降下物採取器	1
	窒素酸化物測定装置	6 (2)	放射能測定器	3
	風向・風速計	7 (1)	ガス検知器	3
	降下ばいじん計	12 (1)		
水 質	pH計	1		
	インキュベーター	1		
	高圧滅菌器	2		
騒 振 音 動	普通騒音計	2	振動計	1
そ の 他	地下水検出器	1	分光光度計	1
	シェーカー	1	排水処理装置	1
	純水製造装置	1	原子吸光分光光度計	1
	実験台	3	冷蔵庫	1
	ドラフトチェンバー	1		
	天秤	3		

(注) () は内数で愛知県設置分

4 公害防止協定

公害防止協定は、法律や条例による一律的な規制では対処の困難な地域的汚染に対し、地域の事情や個別工場の実態に即した効果的な防止対策を行うため締結するものです。

本市では、現在、臨海部の主要企業を始め36社（38工場）と締結しており、このうち鉄鋼3社（日本製鉄㈱名古屋製鉄所、大同特殊鋼㈱知多工場、愛知製鋼㈱知多工場）は県、市及び企業の三者協定で、その他は市と企業の二者協定となっています。

協定内容には、(1)法令を上回る規制値の設定、(2)法令に含まれない規制項目の設定、(3)報告及び立入調査、(4)公害関係施設変更時の事前協議等が盛り込まれており、市ではこれに基づき大気、水質関係等の立入検査を行い指導、監視に努めております。

・締結企業等位置図



・公害防止協定締結状況一覧表（令和5年（2023年）3月31日現在）

事業所名	業種等	締結年月日	主な項目
1 東レ(株) 東海工場	有機化学工業 製品製造業	S44.12.8 改定 H13.3.30	大気、水質、騒音、 振動、悪臭、廃棄物
2 伊藤機工(株) 知多工場	鉄鋼業	S45.5.30 改定 H14.3.29	同上
3※ 日本製鉄(株) 名古屋製鉄所	高炉による 製鉄業	S45.6.5 改定 S46.9.14 改定 S49.11.7 改定 H11.3.31	同上
4※ 大同特殊鋼(株) 知多工場	製鋼及び 圧延業	同上	同上
5※ 愛知製鋼(株) 知多工場	製鋼及び 圧延業	同上	同上
6 宮崎精鋼(株) 知多工場	製鋼を行わない 鋼材製造業	S46.6.11 改定 S48.10.31 改定 H14.4.22	同上
7 三洋化成工業(株) 名古屋工場	有機化学工業 製品製造業	S47.11.30 改定 H13.4.20	同上
8 東邦ガステクノ(株) 名南改良土センター	舗装材料 製造業	S48.8.11 改定 H23.2.25 改定 H24.6.1	同上
9 名鉄運輸(株) 東海支店	一般貨物 自動車運送業	S48.11.29	水質、騒音
10 丸太自動車整備(株) オートプラザ東海	自動車整備業	S51.1.29 改定 H23.2.25	大気、水質、騒音、 振動、悪臭、廃棄物
11 丸太運輸(株) 元浜物流管理センター	一般貨物 自動車運送業	S52.4.1 改定 H23.3.25	同上
12 東洋運輸(株)	運送業 倉庫業	H11.5.31	同上
13 (株) カナモト	建設機器の レンタル業	H11.5.31	大気、水質、騒音、 振動、悪臭、廃棄物

事	業	所	名	業	種	等	締	結	年	月	日	主	な	項	目
14	福	山	通	運	(株)	貨物自動車 運送業	H11.8.26					同	上		
15	大	宝	運	輸	(株)	運送業	H13.10.15					同	上		
16	カ	ネ	美	食	品	(株)	弁当製造業	H14.5.28				同	上		
17	木	材	開	発	(株)	木材加工 販売	H18.5.25					騒音、振動、悪臭、 廃棄物			
18	日	本	陸	運	産	業	輸送容器の レンタル	同	上			同	上		
19	(株)	アイ	ティ	物	流	運送業	同	上				同	上		
20	大	一	電	機	産	業	電子応用制御装 置の検品	H21.4.13				同	上		
21	大	有	建	設	(株)	舗装材料 製造業	H24.6.1					大気、水質、騒音、 振動、悪臭、廃棄 物			
22	(株)	新	晃	プ	ラ	ン	ト	製	缶	板	金	H28.5.31	水質、騒音、振動、 廃棄物		
23- 1	(株)	坂	角	総	本	舗	場	パン・菓子製造	同	上		大気、水質、騒音、 振動、悪臭、廃棄 物			
23- 2	(株)	坂	角	総	本	舗	場	同	上			同	上		
24	金	城	化	工	(株)	工業用プラスチ ック製品製造業	同	上				水質、騒音、振動、 廃棄物			
25	ト	一	カ	ロ	(株)	その他の金属表 面処理業	同	上				同	上		
26	鬼	頭	鋼	材	(株)	鉄鋼シャースリ ット業	同	上				同	上		

事	業	所	名	業	種	等	締	結	年	月	日	主	な	項	目										
27	(株)	大	光	製	作	所	金	属	製	品	工	業	H29.5.31	水	質、騒音、振動、 廃棄物										
28-1	第	一	螺	子	工	業	株	式	会	社	本	社	工	場	螺	子	工	場	同	上	同	上			
28-2	第	一	螺	子	工	業	株	式	会	社	第	二	工	場	螺	子	工	場	同	上	同	上			
29	西	脇	金	型	工	業	(株)	プ	レ	ス	金	型	及	び	治	工	具	製	造	販	売	同	上	同	上
30	(株)	東	海	メ	カ	ニ	ッ	ク	ス	機	械	設	備	の	設	置	同	上	同	上	同	上			
31	(株)	伊	藤	商	店	建	築	材	料	製	造	販	売	H30.5.31	大	気、水質、騒音、 振動、廃棄物									
32	竹	内	プ	レ	ス	工	業	(株)	金	属	プ	レ	ス	加	工	業	同	上	水	質、騒音、振動、 廃棄物					
33	三	笠	電	子	工	業	(株)	電	子	部	品	製	造	業	H30.8.7	同	上								
34	ヤ	マ	ダ	イ	ン	フ	ラ	テ	ク	ノ	ス	(株)	構	造	物	塗	装	R1.5.30	同	上					
35	大	日	食	品	(株)	漬	物	製	造	業	R4.3.15	水	質、騒音、振動、 悪臭、廃棄物												
36	三	谷	工	業	(株)	自	動	車	整	備	業	R4.5.30	同	上											

注) ※印は、市・県・企業の三者協定。その他は、市と企業の二者協定。

5 工場・事業所に係る調査及び測定

環境測定等、特定の事業所を対象としない調査及び測定は除く

・調査及び測定回数（令和4年度（2022年度））

単位：回

工場・事業所の名称		大気汚染	水質汚濁	騒音・振動	悪臭	その他	総数
公害防止協定締結工場	東レ(株)東海工場	1	1	1	1	0	4
	伊藤機工(株)知多工場	0	1	1	0	0	2
	日本製鉄(株)名古屋製鉄所	10	1	1	2	0	14
	大同特殊鋼(株)知多工場	5	1	1	0	0	7
	愛知製鋼(株)知多工場	3	1	1	0	0	5
	宮崎精鋼(株)知多工場	0	1	1	0	0	2
	三洋化成工業(株)名古屋工場	0	1	1	0	12	14
	上記以外の公害防止協定締結工場	0	0	0	0	0	0
その他の工場・事業所		0	0	0	0	4	4
総数		19	7	7	3	16	52

・測定実施項目数（令和4年度（2022年度））

単位：件

測定地点の名称		大気汚染				水質汚濁	騒音・振動	悪臭	その他
		原料中硫黄	燃料中硫黄	窒素酸化物	ばいじん				
公害防止協定締結工場	東レ(株)東海工場	0	0	1	1	0	3	2	0
	伊藤機工(株)知多工場	0	0	0	0	0	2	0	0
	日本製鉄(株)名古屋製鉄所	3	1	6	6	112	11	4	0
	大同特殊鋼(株)知多工場	0	1	3	3	0	4	0	0
	愛知製鋼(株)知多工場	0	1	0	0	0	5	0	0
	宮崎精鋼(株)知多工場	0	0	0	0	0	4	0	0
	三洋化成工業(株)名古屋工場	0	0	0	0	0	3	0	0
	上記以外の公害防止協定締結工場	0	0	0	0	0	0	0	0
その他の工場・事業所		0	0	0	0	0	0	0	0
総数		3	3	10	10	112	32	6	0

注) 測定実施項目数は測定地点ごとに測定した項目数の総数を計上しています。

6 法及び条例による届出（令和5年（2023年）3月31日現在）

・騒音規制法及び県民の生活環境の保全等に関する条例による騒音発生施設届出数

施設の種類				施設の種類				
	法	条例		法	条例		法	条例
1	金属加工機械	224	1,726	10	合成樹脂用射出成形機	72		39
2	空気圧縮機(冷凍機含む)	414	1,803	11	鋳型造形機	0		1
3	土石用破砕機等	21	339	12	ディーゼルエンジン及びガソリンエンジン			114
4	織機	200	0	13	送風機及び排風機			3,624
5	建設用資材製造機械	4	6	14	走行クレーン			819
6	穀物用製粉機	0	4	15	洗びん機			4
7	木材加工機械	33	11	16	真空ポンプ			125
8	抄紙機	0	0	総数			995	8,646
9	印刷機械	27	31	工場等総数			177	437

・騒音規制法及び県民の生活環境の保全等に関する条例による騒音特定建設作業実施届出数

作業の種類			作業の種類		
	法	条例		法	条例
くい打機等を使用する作業	10	6	ブルドーザーを使用する作業	0	
びょう打機を使用する作業	0	0	建造物を動力、火薬等で解体、破壊する作業		90
さく岩機を使用する作業	315	26	コンクリートポンプ等を使用する作業		173
空気圧縮機を使用する作業	9	8	コンクリートポンプ等を使用する作業		173
コンクリートポンプ等を設けて行う作業	0	0	ブルドーザー等を使用する作業		568
バックホウを使用する作業	0		ロードローラーを使用する作業		278
トラクターショベルを使用する作業	0		総数		
				334	1,322

・振動規制法及び県民の生活環境の保全等に関する条例による振動発生施設届出数

施設の種類				施設の種類				
	法	条例		法	条例		法	条例
1	金属加工機械	327	875	9	合成樹脂用射出成形機	88		32
2	圧縮機等(冷凍機含む)	173	2,204	10	鋳型造形機	0		11
3	土石用破砕機等	21	290	11	穀物用製粉機			4
4	織機	120	0	12	ディーゼルエンジン及びガソリンエンジン			131
5	コンクリートブロックマシン等	3	2	13	送風機及び排風機			3,897
6	木材加工機械	0	2	総数			762	7,467
7	印刷機械	30	18	工場等総数			132	439
8	ゴム練用ロール機等	0	1					

・振動規制法及び県民の生活環境の保全等に関する条例による振動特定建設作業実施届出数

作業の種類			作業の種類		
	法	条例		法	条例
くい打機等を使用する作業	16	11	ブレーカーを使用する作業	223	32
鋼球を使用して建築物等を破壊する作業	0	0	総数		
舗装版破砕機を使用する作業	6	0		245	43

・ 県民の生活環境の保全等に関する条例による悪臭関係工場等届出数

業 種		工場等数	業 種		工場等数
1	畜産農業	*3	8	石油化学工業	1
	(イ) 豚房施設	1	10	製鉄業	1
	(ロ) 牛房施設	2	11	鋳物製造業	1
	(ハ) 鶏飼育	0	14	ごみ処理場	1
2	飼料又は有機質肥料の製造業	1	15	終末処理場	1
7	ゴム製品製造業	1	総 数		10

注) 該当分のみ、*は小計

※ 大気汚染防止法、水質汚濁防止法、県民の生活環境の保全等に関する条例の大気、水質に係わる施設数については、愛知県環境白書 (URL: <https://kankyojoho.pref.aichi.jp/>

※ Download/Download/hakusyo/r4/r4.html) のホームページをご参照ください。

7 緩衝緑地（共同福利施設）等

緩衝緑地は、工業地帯から発生する騒音、粉じん等をやわらげ、快適な生活環境の保全と非常災害時の安全対策、併せて市民のレクリエーションの場を提供するため造成されたもので、事業費は企業が3分の1、その他を国、県及び市がそれぞれ負担し、昭和45年度（1970年度）の第1期事業に始まり第3期事業が58年度に完成しました。

さらに、平成元年度（1989年度）からは、健康被害予防事業の一つとして大気汚染対策緑地（聚楽園公園）建設のため環境事業団に事務を委託し平成9年度（1997年度）に完成しました。

また、緩衝緑地には、大池公園、大窪公園、加家公園、聚楽園公園とそれぞれ都市公園名が付けられ、市民の憩いの場として広く利用され、特に大池公園には子供たちに人気のある小動物園、野球場、動植物資料館のほか、花木類等が植栽され、春には、梅、桜、初夏には花しょうぶ、アジサイ、秋にはハギ、冬にはサザンカなど四季を通じて花が咲き誇り、市内はもとより市外からも多くの人が訪れます。

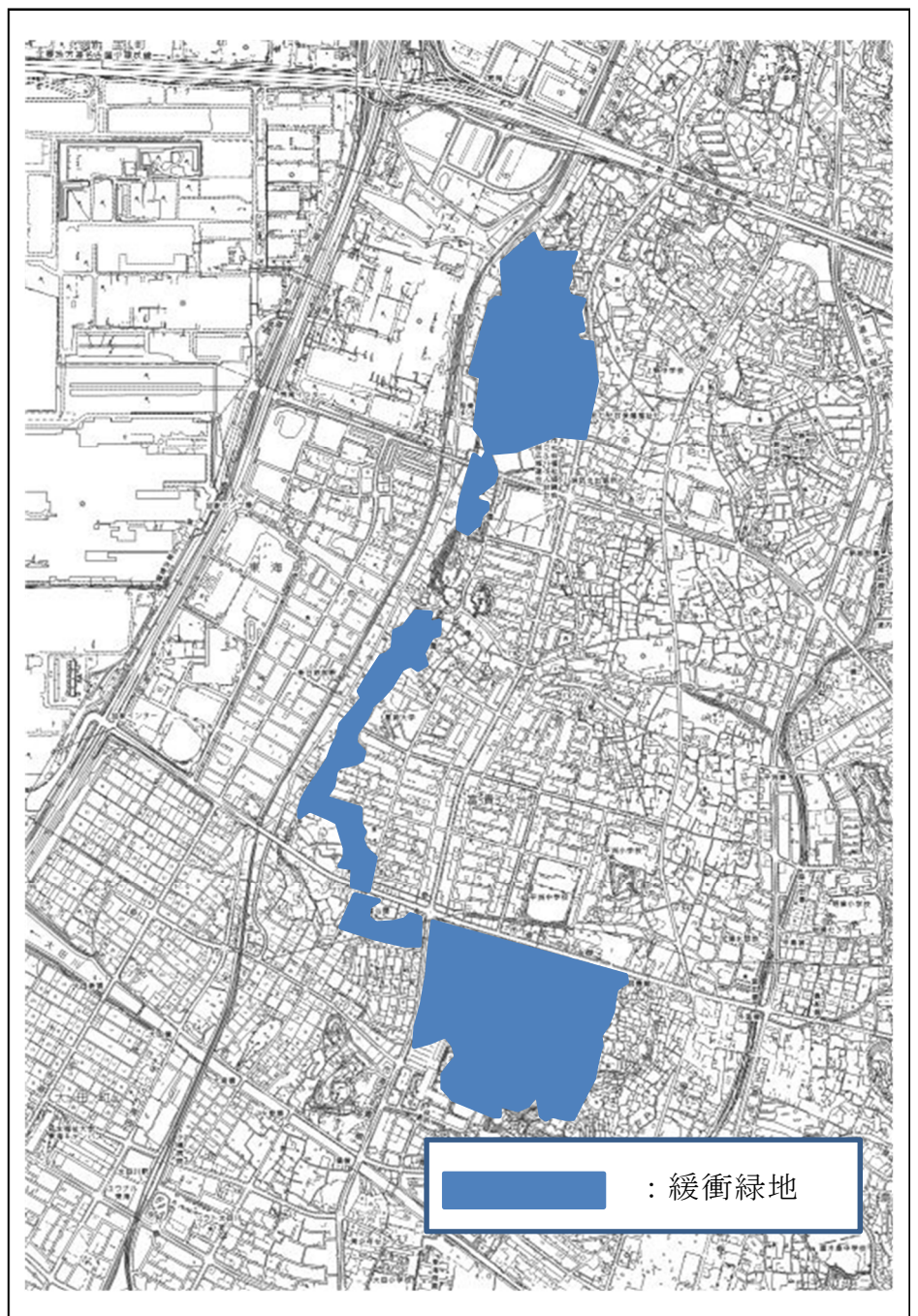

・ 共同福利施設等の概要



大池公園

名 称 東海地区第1期共同福利施設
(大池公園)
事業年度 昭和45年度(1970年度)～
昭和48年度(1973年度)
面 積 23.9 h a
総事業費 1,396,500 千円
主な施設
園路広場：芝生広場7ヶ所、園路
修景施設：高・中木 3,485本
休養施設：あずまや、パーゴラ
運動施設：運動広場、球技場
便益施設：便所3棟、水飲台11ヶ所
管理施設：管理事務所、照明灯

名 称 東海地区第2期共同福利施設
(加家公園、大窪公園)
事業年度 昭和48年度(1973年度)～
昭和52年度(1977年度)
面 積 6.7 h a
総事業費 1,457,092 千円
主な施設
園路広場：芝生広場4ヶ所、園路
修景施設：高・中木 9,219本
休養施設：パーゴラ、シェルター
便益施設：便所3棟、水飲台3ヶ所
管理施設：照明灯



メルヘンの森



聚楽園公園

名 称 東海地区第3期共同福利施設
(加家公園、聚楽園公園)
事業年度 昭和53年度(1978年度)～
昭和58年度(1983年度)
面 積 3.1 h a
総事業費 1,448,500 千円
主な施設
園路広場：広場4ヶ所、園路
修景施設：高・中木 5,710本
休養施設：シェルター、ベンチ
便益施設：便所1棟、水飲台1ヶ所
管理施設：時計塔、照明灯

名 称 大気汚染対策緑地(聚楽園公園)
事業年度 平成元年度(1989年度)～平成9年度(1997年度)
面 積 15.3 h a
総事業費 14,193,267 千円
主な施設 園路広場、修景施設、休養施設、遊戯施設、便益施設、管理施設

8 生活排水対策

水質調査を行い、河川の状態を監視しています。

また、河川の浄化を目指し、広報誌でのPR活動を行っています。

下水道の整備についても順次行っており、河川の水質は徐々に改善されてきています。

9 次世代自動車の導入（令和5年（2023年）4月1日現在）

エネルギー効率に優れた次世代自動車（電気自動車（EV）、プラグインハイブリッド自動車（PHEV）、燃料電池自動車（FCV）ハイブリッド自動車（HV）等）について、市が率先導入に努めることで、温室効果ガス排出量の削減並びに事業者及び市民への普及啓発を図ります。

車 種	台数（台）	備 考
水素燃料電池自動車	1	
電気自動車	5	
ハイブリッド自動車	4	
計	10	

10 環境学習

環境負荷の少ないライフスタイルの理解を深めるため、環境学習教室を実施しました。

(1) エコスクール

開催日	曜日	講座名	参加人数(人)
4/23	土	公園のタケノコを採って各種料理を学ぼう	22
5/14	土	ヒメボタルに会いに行こう	39
5/14	土	第1回ふるさと再生プロジェクト	34
5/22	日	東海市自然探検隊①～横須賀新川で生き物を調べよう～	31
5/22	日	春の親子農業体験	85
5/28	土	公園の梅の実を採って各種料理を学ぼう	21
6/11	土	第2回ふるさと再生プロジェクト	43
7/2	土	夏の昆虫とオオケマイマイをみつけよう	20
7/16	土	3Rで住まいを整える ～エコで得する！お片付けセミナー～	21
7/17	日	東海市自然探検隊②～上野新川で生き物を調べよう～	30
7/24	日	藤前干潟と海の生き物～生物多様性の保全について学ぶ～	12
7/31	土	夏の生き物を観察しよう	31
8/4	木	名古屋港の水質を実感しよう！	12
8/20	土	サステイナブル☆キッズフェスタ	31
9/18	日	秋の虫をみつけよう	荒天のため中止
10/5	火	たのしくエコクッキング	15
10/8	土	カブト虫を育てよう	17
10/16	日	秋の親子農業体験教室	80
10/22	土	第3回ふるさと再生プロジェクト	25
10/23	日	公園のキノコを観察しよう	19
11/5, 6	土, 日	環境広場 in 東海秋祭り	81
11/7	日	アロマキャンドルづくり	60
11/7	日	つくってあそぼう！エコたっこ	17
11/19	土	家庭園芸講座果樹コース	23
11/20	日	電気自動車のモデルカーで実験しよう	14
12/4	日	電池不要！学んで使えるソーラーライトづくり	18
12/18	日	星の観察会	32
1/21	土	公園の野鳥を観察しよう	4
2/11	土	朽木にすむ虫を観察しよう	荒天のため中止
3/5	日	みんなでウォーキング	100
3/11	土	第4回ふるさと再生プロジェクト	9
計		予定 31 講座・実施 29 講座	946



講座「名古屋港の水質を実感しよう！」



講座「東海市自然探検隊②～上野新川で生き物を調べよう～」

(2) 環境ひろば（東海秋まつり）

開催年月日 令和4年（2022年）11月5日（土）、6日（日）

内 容 両日：自然工作、環境啓発DVD視聴

6日：犬猫飼い方相談

1 1 環境美化

(1) 地域清掃活動

「東海市空き缶等ごみ散乱防止条例」第8条の規定に基づき、毎年6月及び9月を「ごみ散乱防止市民行動月間」と定めています。

平成22年度（2010年度）から「環境月間」にあたる6月の第1日曜日を「市内一斉清掃日」と定め、各地域コミュニティの協力を得て清掃活動を実施しています。

また、秋季には、町内会・自治会、コミュニティ、企業、各種団体等の協力を得て、地域の清掃活動を実施しています。

・令和4年度（2022年度）地域清掃活動結果

実施主体	延べ実施回数(回)	延べ参加人数(人)	備考
コミュニティ・町内会連合会	9	1, 558	夏季： 984人 秋季： 574人
町内会・自治会	4	124	
保育園保護者会・児童館母親クラブ 子ども会連合会	12	742	
ボーイスカウト・ガールスカウト	1	40	
事業所・その他団体・個人	31	2, 317	
合計	57	4, 781	

(2) 放置自動車の状況（市管理地）

（令和5年（2023年）3月31日現在）

単位：台

区分	道路等	公園	その他の公共用地	計
市道等	1	0	0	1
保管所	0	0	0	0
計	1	0	0	1

12 環境衛生

(1) 環境衛生に関する依頼

年 度	空き地等の 雑草（件）	スズメバチ類の 巣の撤去（件）	合 計 （件）
令和2年度	108	91	199
令和3年度	70	68	138
令和4年度	87	116	203

(3) 狂犬病予防

ア 犬の登録と狂犬病予防注射は、狂犬病予防法により義務づけられています。犬の登録はその飼育形態を正確に把握し、狂犬病が発生した時に迅速に対処するためのものです。狂犬病予防注射は狂犬病の蔓延防止のために毎年1回行うものです。

イ 犬の登録、予防注射実施状況

（令和5年（2023年）3月31日現在）

単位：頭

項 目		年 度		
		令和2年度	令和3年度	令和4年度
登録頭数（転入含む）		5,823	5,881	5,913
年 度 内	登 録 数	576	630	662
	注 射 数	5,052	5,190	5,199

ウ 犬等の苦情等受付状況（市受付分）

単位：件

年 度	令和2年度	令和3年度	令和4年度
犬	7	4	1
猫	16	15	10

- ※ こう傷事件件数、捕獲犬頭数、引取犬・猫頭数については、愛知県動物愛護センターホームページ（URL：<https://www.pref.aichi.jp/soshiki/doukan-c/jigyougaiyou.html>）のホームページをご参照ください。
- ※ 食品関係施設数、食中毒発生状況については、愛知県の食中毒発生状況（URL：<https://www.pref.aichi.jp/soshiki/eisei/hasseijoukyou.html>）のホームページをご参照ください。

13 東海市環境モニター

環境モニターは、生活環境に対しての幅広い意見、要望などを把握し、快適な生活環境づくりの推進に役立てることを目的に平成2年（1990年）6月に設置され、市内各小学校区に各1人計12人の市民の皆さんにお願いしています。

・令和4年度（2022年度）の報告内容の内訳

単位：件

内 容		件 数
公 害 関 係	大気汚染	0
	水質汚染	0
	土壌汚染	0
	騒音	0
	振動	0
	悪臭	0
ご み 関 係	集積場所の管理	33
	不法投棄（私有地は含まない）	4
	資源ごみとリサイクル	2
	産業廃棄物、有価物	0
そ の 他	道路・河川の管理	36
	草木の繁茂	1
	街路樹・公園の管理	29
	放置自動車・放置自転車	4
	交通標識・防犯灯等	9
	ペット	2
	その他動物、昆虫（外来種含む）	7
	その他	14
合 計		141

14 苦情

本市における令和4年度(2022年度)の公害に係る苦情の新規受理件数は92件で、前年度の63件に比べ29件の増(対前年度比+46.0%)でした。

苦情件数を公害の種類別に見てみますと、大気汚染が45件(全苦情の48.9%)と最も多く、次に騒音が21件(同22.8%)、悪臭が15件(同16.3%)の順となっており、大気汚染、騒音及び悪臭の3項目で苦情のほとんどを占めています。

発生源別では、製造業が26件(全苦情の28.3%)、建設業が16件(同17.4%)、農業が10件(同10.9%)の順になっています。

・受理件数の推移(新規受理)

単位：件

年度 \ 項目	大気汚染	水質汚濁	騒音	振動	悪臭	土壌汚染	その他	合計
平成30年度	13	3	17	1	6	0	7	47
令和元年度	28	0	16	0	9	0	1	54
令和2年度	49	8	30	5	13	0	3	105
令和3年度	29	7	12	3	12	0	0	63
令和4年度	45	7	21	4	15	0	0	92

※令和2年度は重複した苦情が3件あるため各項目の和と合計が異なるもの

・発生源別件数の推移(新規受理)

単位：件

年度 \ 項目	建設業	製造業	農業	鉱・焼 ・飲食店 ・宿泊業	サービス業	家庭生活	その他 ・不明	合計
平成30年度	6	9	10	0	1	0	21	47
令和元年度	17	15	7	6	2	0	7	54
令和2年度	25	16	9	3	7	9	36	105
令和3年度	8	14	6	2	0	5	28	63
令和4年度	16	26	10	1	2	2	35	92

・受理件数の推移（新規受理）

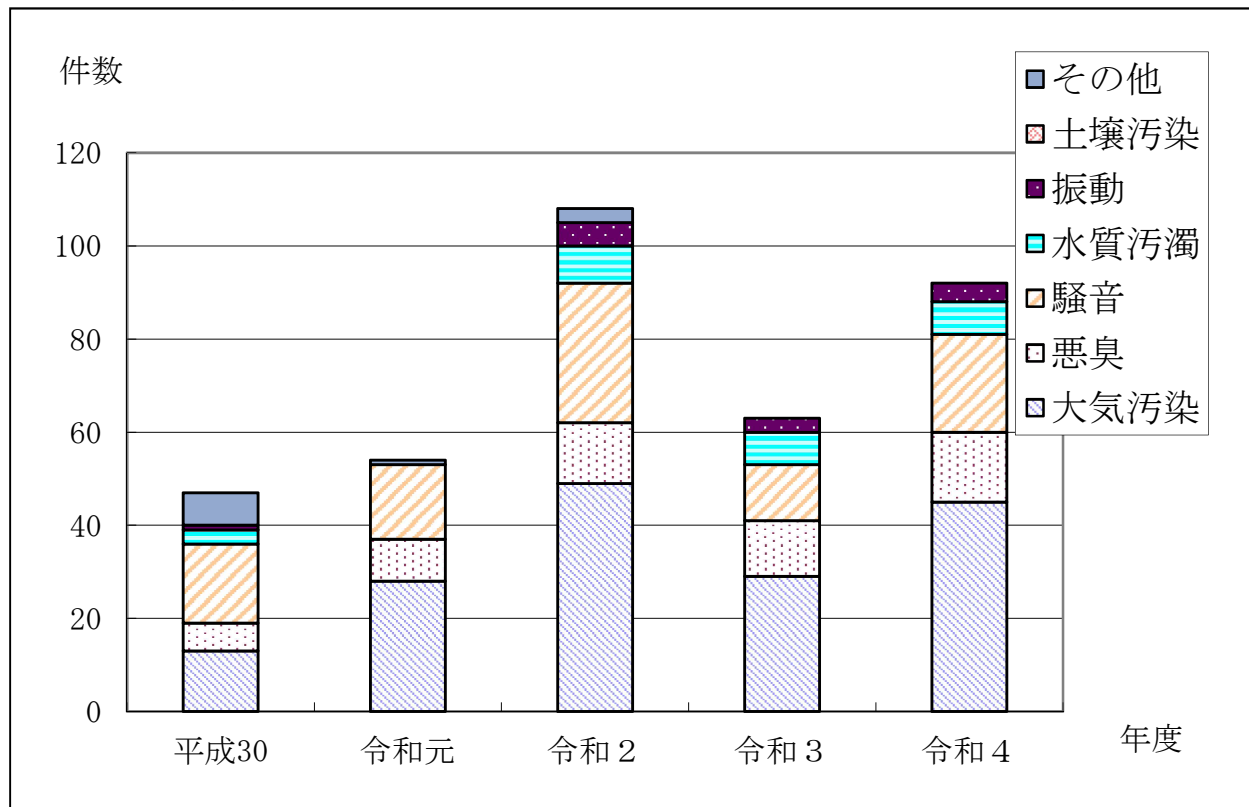

・令和4年度（2022年度）の発生源別受理件数の構成（新規受理）

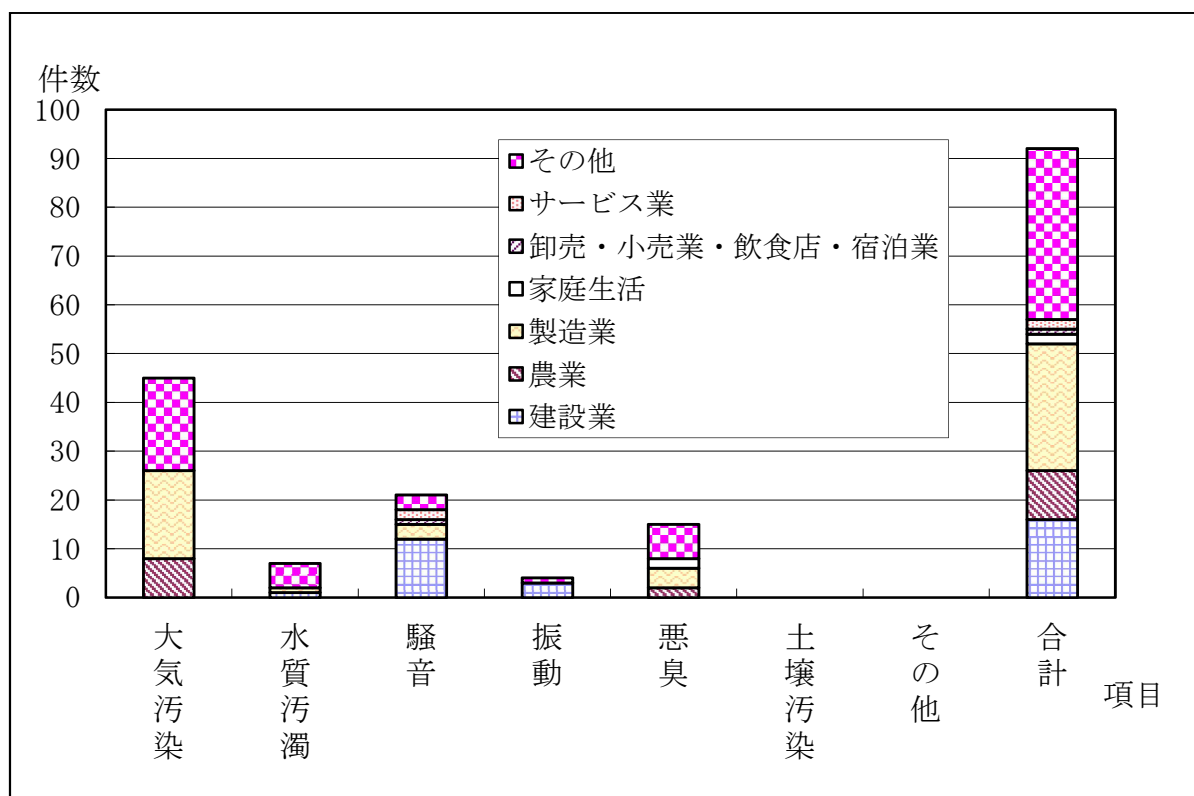

15 補助制度

(1) 住宅用地球温暖化対策設備等導入促進費補助金

地球温暖化防止対策の一環として、住宅用太陽光発電施設等を設置する市民に対して、経費の一部を補助することによりクリーンエネルギー利用を支援しました。

補助金実績（令和4年度（2022年度））

名 称	補助メニュー	件数(件)	金 額 (千円)
住宅用地球温暖化対策設備等導入促進費補助金	家庭用エネルギー管理システム	23	230
	家庭用燃料電池システム	27	1,350
	定置用リチウムイオン蓄電システム	60	4,800
	電気自動車等充給電設備	4	200
	一体的導入（住宅用太陽光発電施設、家庭用エネルギー管理システム、定置用リチウムイオン蓄電システム）	31	3,950
	一体的導入（住宅用太陽光発電施設、家庭用エネルギー管理システム、電気自動車等充給電設備）	0	0
	一体的導入【ZEH】（住宅用太陽光発電施設、家庭用エネルギー管理システム、高性能外皮等）	4	600

(2) 猫避妊等手術費補助金

野良猫の増加を防止し、市民の生活環境を改善するため、地域ねこの避妊又は去勢手術費の一部を補助しました。

補助金実績（令和4年度（2022年度））

名 称	補助メニュー	件数(件)	金 額(千円)
猫避妊等手術費補助金	避 妊	112	1,051
	去 勢	103	613
	計	215	1,664

Ⅲ 大気汚染の現況



大気汚染自動測定器による常時監視：公害防止センター

1 概 況

本市では、昭和30年代後半からの高度経済成長に伴い、名古屋南部臨海工業地帯が形成され、工業都市として発展を遂げた結果、工場・事業場から石油系燃料等の燃焼に伴って発生する硫黄酸化物、窒素酸化物等の汚染物質の排出量が増加し、大気汚染が急速に進行しました。

昭和42年度(1967年度)以降は、公害対策基本法(現在の環境基本法)、大気汚染防止法、愛知県公害防止条例(現在の県民の生活環境の保全等に関する条例)等の法令体系が整備されるとともに、排出規制の強化が進められました。

市制施行後の昭和44年度(1969年度)から、市は順次企業と公害防止協定を締結し、汚染物質の排出量の削減を図るとともに、監視体制の充実等の対策を講じました。

大気汚染の常時監視測定網は、昭和44年度(1969年度)に、一般環境大気測定局として県2測定局、市3測定局を開設し、続いて昭和46年度(1971年度)には、大気汚染集中監視テレメータ・システムを導入し、測定データの定期的な収集を実現しました。

その後、昭和54年度(1979年度)には市役所局を増設、平成元年度にはテレメータ・システムを機能拡張し、データの集計・保存・公表等に迅速な対応を可能にしました。

平成10年度(1998年度)には、国道302号・伊勢湾岸自動車道の開通に伴い、名和町吹付地内に自動車排出ガス測定局を設置しました。

平成19年度(2007年度)には、テレメータ・システムを更新し、ホームページ上で速報値が見られるようにするとともに、過去のデータのダウンロードを可能にしました。テレメータ・システムは、平成30年度(2018年度)に再度更新を行い、データの安全性を高めるため、クラウド方式を採用しました。

・大気汚染に係る環境基準

物質名 項目	二酸化硫黄 (SO ₂)	二酸化窒素 (NO ₂)	浮遊粒子状物質 (SPM)	オキシダント (Ox)	ダイオキシン 類
環境基準	1時間値の1日平均値が0.04ppm以下であり、かつ、1時間値が0.1ppm以下であること。	1時間値の1日平均値が0.04ppmから0.06ppmまでのゾーン内又はそれ以下であること。	1時間値の1日平均値が0.10mg/m ³ 以下であり、かつ、1時間値が0.20mg/m ³ 以下であること。	1時間値が0.06ppm以下であること。	
評価方法	1日平均値である測定値につき、測定値の高い方から2%の範囲内にあるものを除外した値が0.04ppm以下であること。 ただし、1日平均値が0.04ppmを超えた日が2日以上連続しないこと。	年間における1日平均値のうち、低い方から98%に相当する値が0.06ppm以下であること。	1日平均値である測定値につき、測定値の高い方から2%の範囲内にあるものを除外した値が0.10mg/m ³ 以下であること。 ただし、1日平均値が0.10mg/m ³ を超えた日が2日以上連続しないこと。	年間を通じて1時間値が0.06ppm以下であること。 ただし、5時から20時までの昼間時間帯について評価する。	年間平均が0.6pg-TEQ/m ³ 以下であること。

*TEQ：毒性の強さを加味したダイオキシン量の単位

*pg：1兆分の1グラムを表す重量の単位

・測定項目（令和5年（2023年）3月31日現在）

測定局及び測定地点		測定項目							
		二酸化硫黄	窒素酸化物	オキシダント	浮遊粒子状物質	降下ばいじん	重金属	風向・風速	ダイオキシン類
名和小学校	名和町	◎	◎		◎		◎	◎	◎
上野公民館	名和町		○	○	○			○	
市役所	中央町	◎	◎	◎	◎		◎	◎	
富木島小学校	富木島町	◎			◎		◎	◎	
消防本部	高横須賀町								◎
横須賀小学校	高横須賀町	○	○	○	○				
加木屋小学校	加木屋町	◎	◎	◎	◎		◎	◎	
一番畑保育園	名和町					◎			
名和児童館	名和町					◎			
名和吹付局	名和町		◎		◎	◎		◎	
名和東児童館	名和町					◎			
上野中学校	名和町					◎			
ソラト太田川	大田町					◎			
まなぶん横須賀	養父町					◎			
養父児童館・養父健康交流の家	養父町					◎		◎	
横須賀中学校	高横須賀町					○			
三ツ池保育園	加木屋町					◎			
加家公民館	東海町					◎			
養父町公民館	養父町					◎			

注) ◎印は東海市による測定。○印は愛知県による測定。

- ・測定地点（大気汚染自動監視測定局、浮遊粒子状物質中の重金属、ダイオキシン類）

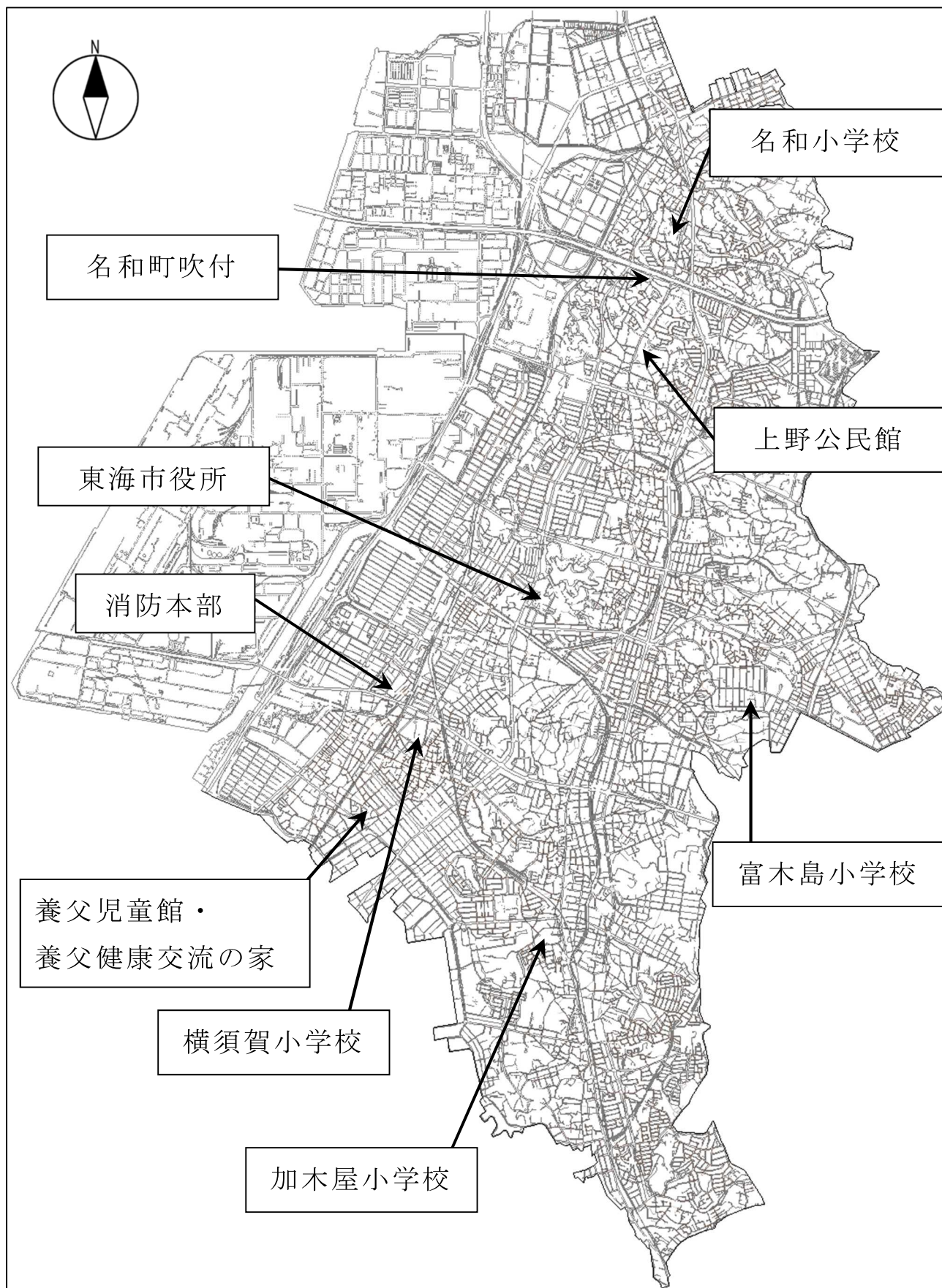

・測定地点（降下ばいじん測定地点）

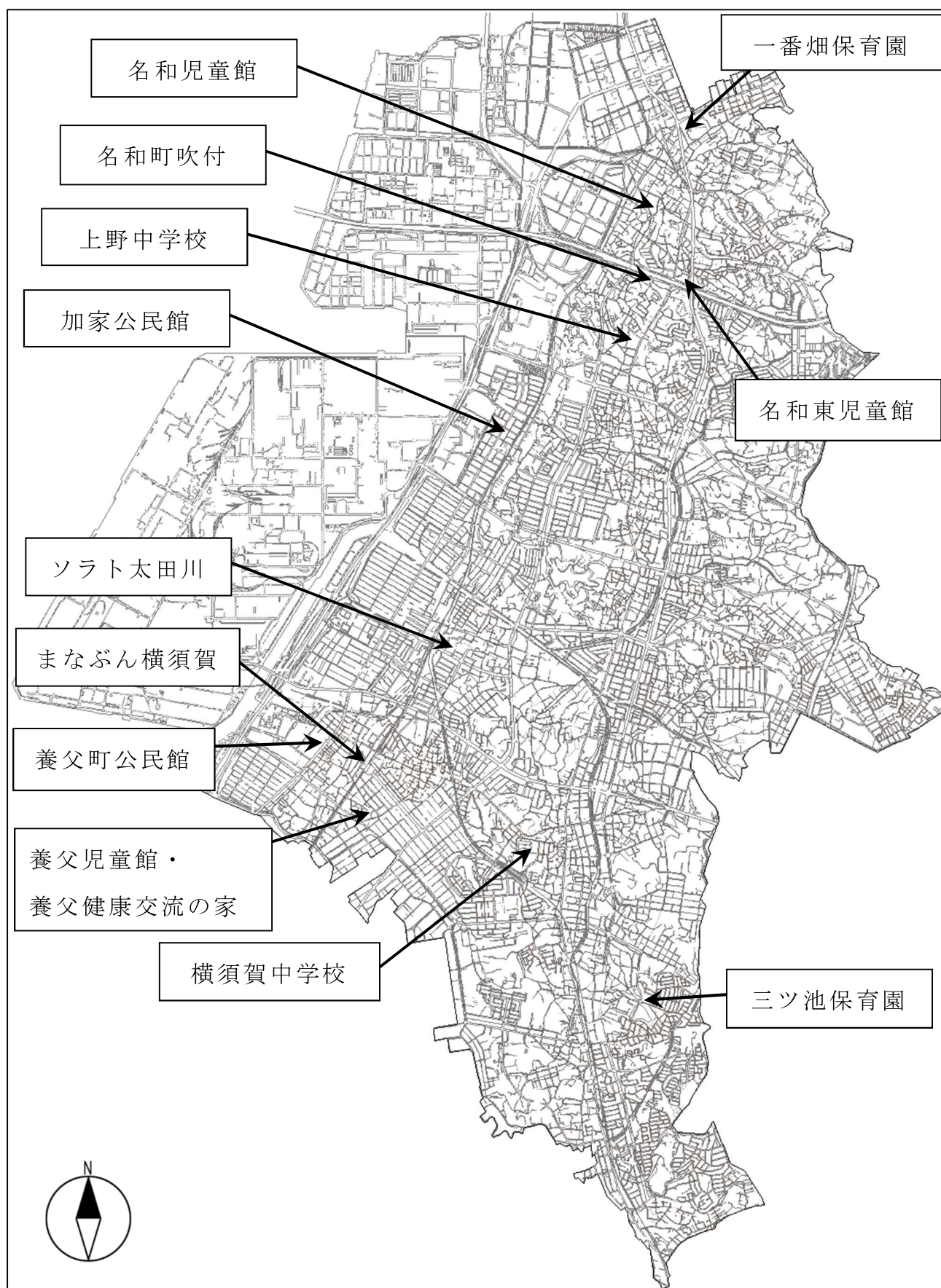

2 二酸化硫黄（SO₂）

二酸化硫黄は、石油や石炭等が燃焼する時に、これらの燃料に含まれる硫黄分が酸素と結合して発生する無色で刺激性のある気体で、水に溶けやすく、高濃度のときは、眼の粘膜に刺激を与えるとともに、呼吸機能に影響を及ぼすといわれています。

硫黄酸化物の発生源対策として、低硫黄重油等の輸入の増加、燃料中の硫黄分除去、燃焼に伴って発生する硫黄酸化物の除去、重油からガスへの燃料の切り替え等の対策が講じられ、また、主要企業との公害防止協定により、排出量の削減に努めた結果、着実に状況は改善されました。

二酸化硫黄の経年変化としては、わずかながら減少傾向であり、昭和45年度（1970年度）からは大幅に減少しています。

令和4年度（2022年度）の5測定局の年平均値は0.001ppmであり、全ての測定局において1時間値の1日平均値が0.04ppm以下、かつ、1時間値が0.1ppm以下であったため、環境基準に適合しました。

・ 二酸化硫黄の年間測定結果（令和4年度（2022年度））

項目 測定局	有効測定日数	測定時間		年平均値 ppm	1時間値が0.1ppmを超えた時間数とその割合		日平均値が0.04ppmを超えた日数とその割合		1時間値の最高値 ppm	日平均値の2%除外値 ppm	日平均値が0.04ppmを超えた日が2日以上連続したことの有無 有●・無○	環境基準の長期的評価による日平均値0.04ppmを超えた日数 日	環境基準の適合 適否 ○●
		日	時間		時間	%	日	%					
名和小学校	362	8,631	0.001	0	0.0	0	0.0	0.025	0.003	○	0	○	
市役所	359	8,579	0.001	0	0.0	0	0.0	0.027	0.004	○	0	○	
富木島小学校	349	8,355	0.001	0	0.0	0	0.0	0.023	0.003	○	0	○	
横須賀小学校	365	8,667	0.002	0	0.0	0	0.0	0.019	0.005	○	0	○	
加木屋小学校	361	8,601	0.002	0	0.0	0	0.0	0.027	0.005	○	0	○	

・ 二酸化硫黄の経年変化（市内平均）

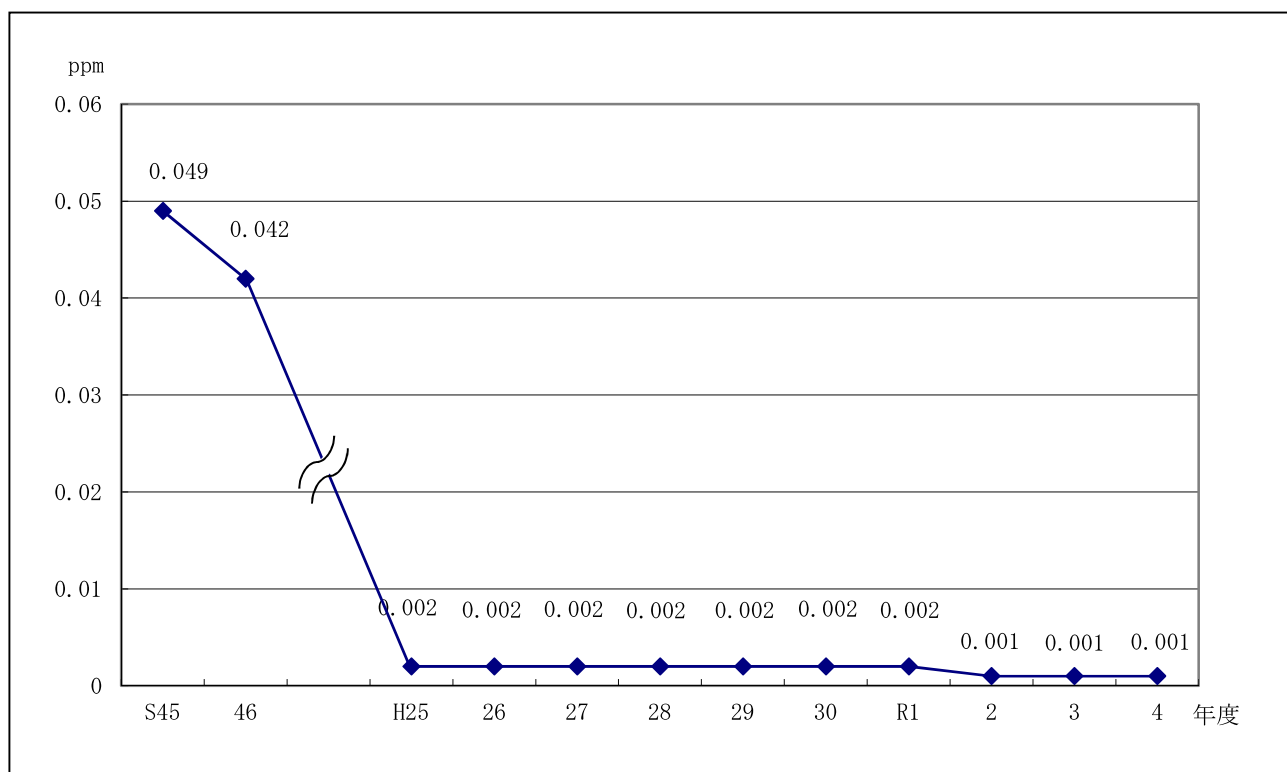

・ 二酸化硫黄の測定局別経年変化

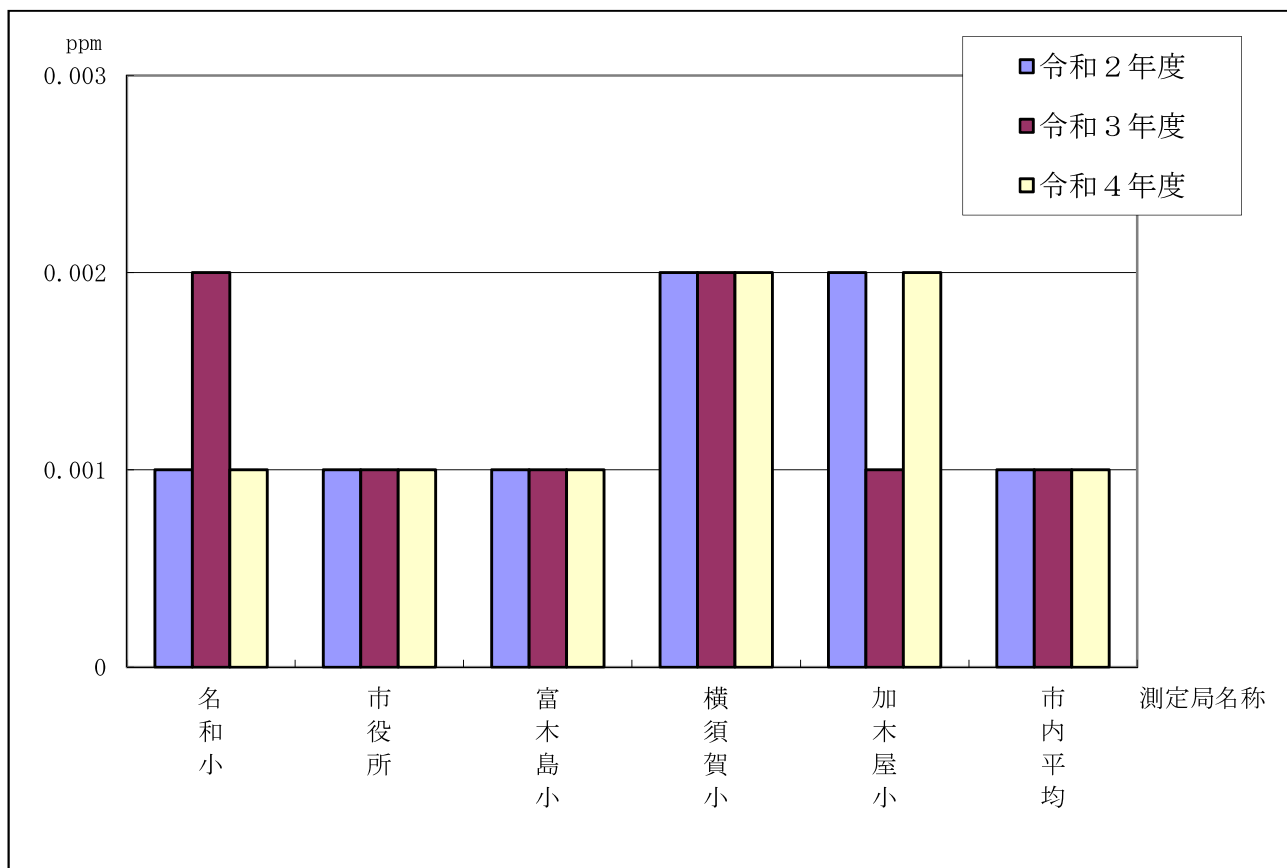

・二酸化硫黄の月別測定結果

測定局	年 月 項 目		令和4年									令和5年			年 間
			4	5	6	7	8	9	10	11	12	1	2	3	
名和小学校	有効測定数	日	30	31	30	31	31	30	31	30	28	31	28	31	362
	測定時間	時間	714	737	713	738	738	715	737	715	690	734	664	736	8,631
	月平均値	ppm	0.002	0.001	0.001	0.001	0.001	0.001	0.001	0.001	0.001	0.001	0.001	0.001	0.001
	1時間値が 0.1ppm を超えた 時間数	時間	0	0	0	0	0	0	0	0	0	0	0	0	0
	日平均値が 0.04ppm を超えた 日数	日	0	0	0	0	0	0	0	0	0	0	0	0	0
	1時間値の 最高値	ppm	0.020	0.025	0.015	0.008	0.009	0.019	0.013	0.023	0.003	0.004	0.007	0.012	0.025
	日平均値の 最高値	ppm	0.004	0.004	0.004	0.004	0.003	0.004	0.003	0.004	0.001	0.002	0.002	0.003	0.004
市役所	有効測定数	日	30	30	29	31	31	30	31	28	30	31	28	30	359
	測定時間	時間	712	720	696	736	735	712	735	684	729	735	664	721	8,579
	月平均値	ppm	0.001	0.001	0.001	0.001	0.001	0.001	0.002	0.002	0.002	0.002	0.002	0.002	0.001
	1時間値が 0.1ppm を超えた 時間数	時間	0	0	0	0	0	0	0	0	0	0	0	0	0
	日平均値が 0.04ppm を超えた 日数	日	0	0	0	0	0	0	0	0	0	0	0	0	0
	1時間値の 最高値	ppm	0.018	0.016	0.012	0.009	0.020	0.024	0.027	0.018	0.023	0.011	0.017	0.018	0.027
	日平均値の 最高値	ppm	0.003	0.004	0.004	0.003	0.004	0.003	0.005	0.004	0.008	0.003	0.004	0.004	0.008
富木島小学校	有効測定数	日	30	31	30	31	31	30	31	30	30	16	28	31	349
	測定時間	時間	714	738	714	739	737	715	738	715	732	413	664	736	8,355
	月平均値	ppm	0.001	0.001	0.001	0.001	0.001	0.001	0.001	0.001	0.002	0.002	0.001	0.001	0.001
	1時間値が 0.1ppm を超えた 時間数	時間	0	0	0	0	0	0	0	0	0	0	0	0	0
	日平均値が 0.04ppm を超えた 日数	日	0	0	0	0	0	0	0	0	0	0	0	0	0
	1時間値の 最高値	ppm	0.008	0.011	0.011	0.007	0.010	0.009	0.023	0.013	0.019	0.009	0.017	0.014	0.023
	日平均値の 最高値	ppm	0.002	0.003	0.003	0.002	0.002	0.002	0.004	0.003	0.007	0.002	0.002	0.004	0.007

測定局	年 月 項 目	令和4年										令和5年			年 間
		4	5	6	7	8	9	10	11	12	1	2	3		
横須賀小学校	有効測定数 日	30	31	30	31	31	30	31	30	31	31	28	31	365	
	測定時間 時間	709	737	714	738	737	712	734	711	738	737	663	736	8,666	
	月平均値 ppm	0.002	0.002	0.001	0.001	0.001	0.001	0.002	0.003	0.003	0.003	0.003	0.002	0.002	
	1時間値が 0.1ppm を超えた数 時間	0	0	0	0	0	0	0	0	0	0	0	0	0	
	日平均値が 0.04ppm を超えた数 日	0	0	0	0	0	0	0	0	0	0	0	0	0	
	1時間値の最 高 ppm	0.016	0.016	0.007	0.006	0.010	0.010	0.018	0.019	0.019	0.019	0.016	0.014	0.019	
	日平均値の最 高 ppm	0.004	0.005	0.003	0.002	0.003	0.003	0.005	0.006	0.007	0.005	0.006	0.005	0.007	
加木屋小学校	有効測定数 日	30	31	28	31	31	30	31	28	31	31	28	31	361	
	測定時間 時間	712	735	683	736	735	712	735	682	736	735	664	736	8,601	
	月平均値 ppm	0.001	0.001	0.001	0.001	0.001	0.002	0.002	0.002	0.002	0.002	0.003	0.002	0.002	
	1時間値が 0.1ppm を超えた数 時間	0	0	0	0	0	0	0	0	0	0	0	0	0	
	日平均値が 0.04ppm を超えた数 日	0	0	0	0	0	0	0	0	0	0	0	0	0	
	1時間値の最 高 ppm	0.009	0.013	0.010	0.009	0.012	0.014	0.021	0.024	0.027	0.015	0.018	0.014	0.027	
	日平均値の最 高 ppm	0.003	0.003	0.003	0.002	0.004	0.006	0.006	0.004	0.008	0.004	0.006	0.005	0.008	
市内月平均値	ppm	0.001	0.001	0.001	0.001	0.001	0.001	0.002	0.002	0.002	0.002	0.002	0.001		

3 窒素酸化物（NO_x）

窒素酸化物とは、窒素と酸素の化合物の総称であり、大気汚染物質としての主なものは、一酸化窒素、二酸化窒素です。燃焼時の高温化で空気中の窒素と酸素が化合することによるほか、窒素分を含む有機物が燃焼するときにも発生します。

発生源は、工場、自動車、家庭等多岐にわたり、光化学オキシダントの原因物質といわれています。環境基準に係る物質である二酸化窒素は、赤褐色で刺激臭のある気体であり、高濃度のときは、眼、鼻等を刺激するとともに、健康に影響を及ぼすといわれています。

発生の防止対策としては、物の燃焼に伴い必ず発生することから、その削減には硫黄酸化物に比べ、より難しい問題があります。しかし、工場・事業場等の固定発生源では窒素酸化物の発生を抑制する燃焼方法、排ガスからの窒素酸化物の除去等が行われ、また移動発生源である自動車の排ガスも順次削減が行われています。

二酸化窒素の経年変化としては、減少傾向となっています。

令和4年度（2022年度）について、二酸化窒素に係る6測定局の年平均値は0.014ppmであり、全ての測定局において1時間値の1日平均値が0.04ppmから0.06ppmまでのゾーン内又はそれ以下であったため、環境基準に適合しました。

・ 二酸化窒素の年間測定結果（令和4年度（2022年度））

項目 測定局	有効測定日数	測定時間	年平均値	1時間値の最高値	1時間値が0.2ppmを超えた時間数とその割合		1時間値が0.1ppm以上0.2ppm以下の時間数とその割合		日平均値が0.06ppmを超えた日数とその割合		日平均値が0.04ppm以上0.06ppm以下の日数とその割合		日平均値の98%値	98%値評価による日平均値が0.06ppmを超えた日数	環境基準の適否
	日	時間	ppm	ppm	時間	%	時間	%	日	%	日	%	ppm	日	適否 ○●
名和小学校	362	8,631	0.012	0.058	0	0.0	0	0.0	0	0.0	0	0.0	0.028	0	○
上野公民館	364	8,673	0.014	0.058	0	0.0	0	0.0	0	0.0	1	0.3	0.029	0	○
市役所	359	8,578	0.012	0.056	0	0.0	0	0.0	0	0.0	0	0.0	0.026	0	○
横須賀小学校	365	8,674	0.015	0.061	0	0.0	0	0.0	0	0.0	0	0.0	0.028	0	○
加木屋小学校	361	8,601	0.013	0.059	0	0.0	0	0.0	0	0.0	1	0.3	0.027	0	○
名和町吹付	359	8,594	0.016	0.065	0	0.0	0	0.0	0	0.0	4	1.1	0.035	0	○

・二酸化窒素の経年変化（市内平均）

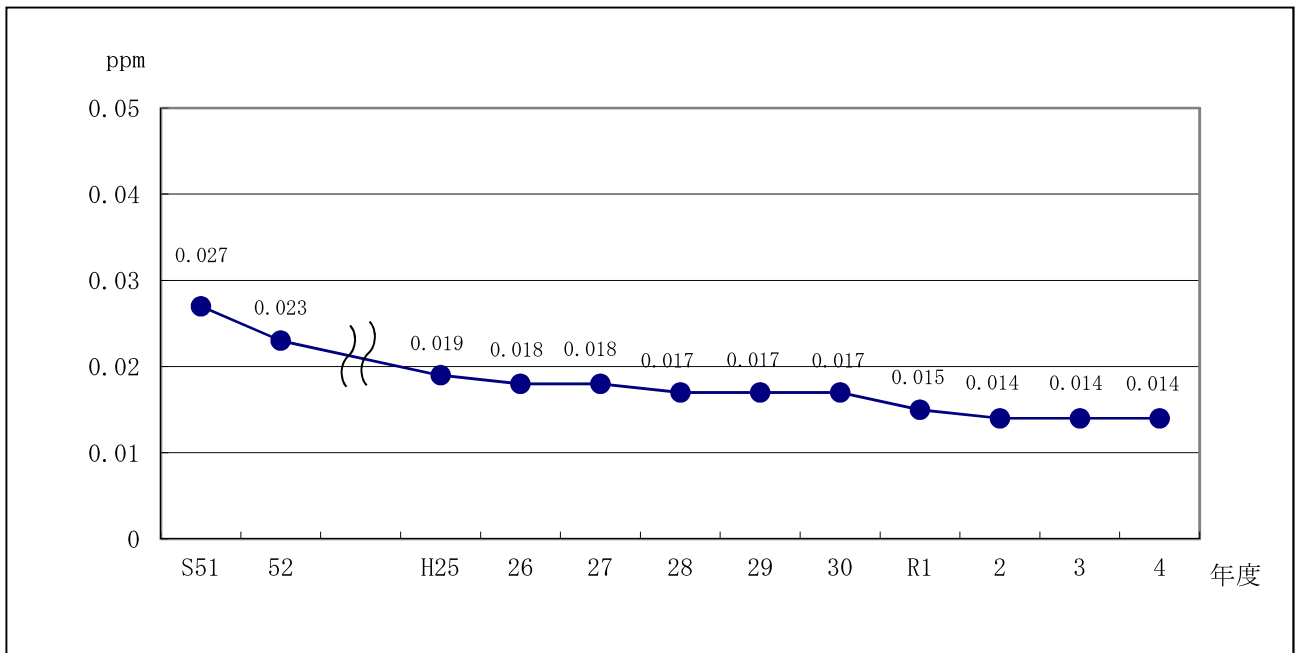

・二酸化窒素の測定局別経年変化

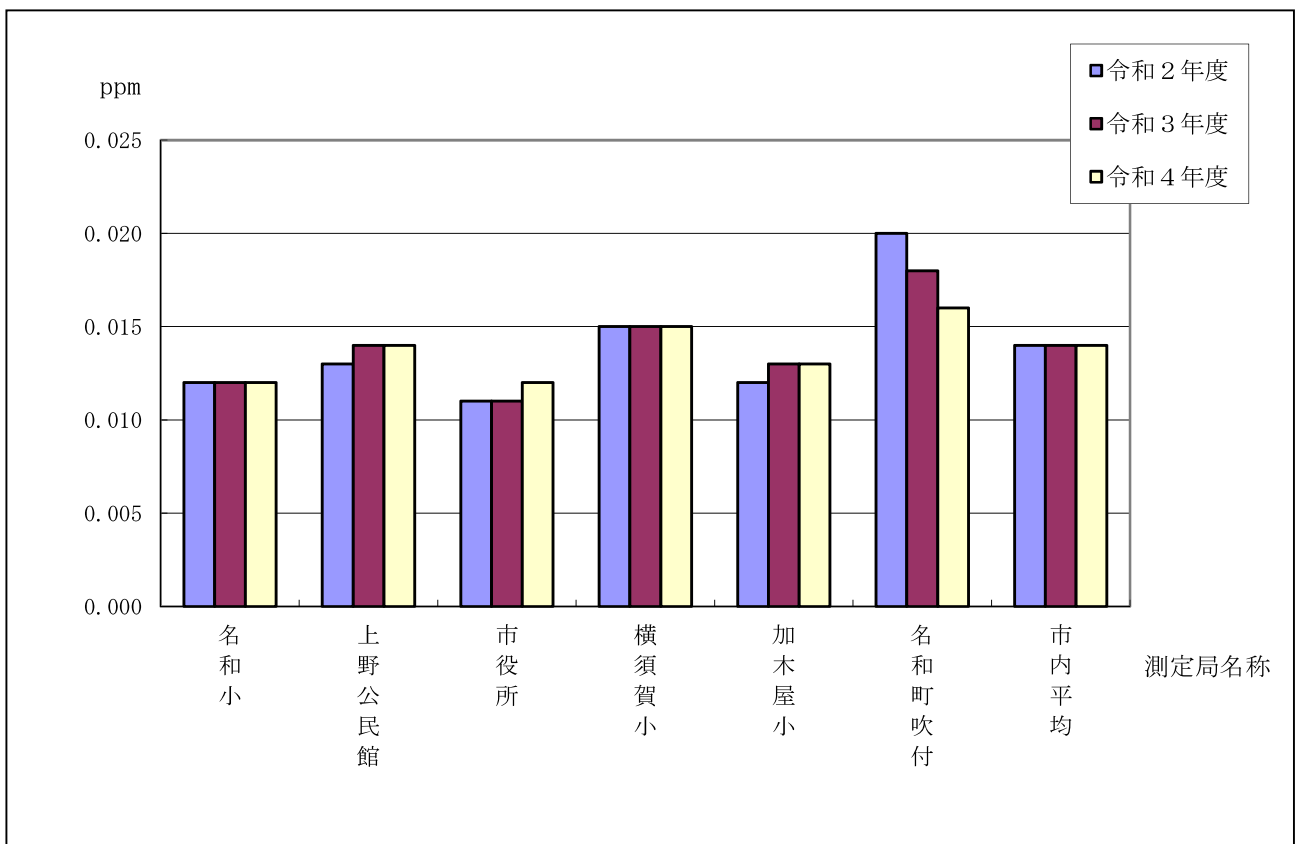

・ 二酸化窒素の月別測定結果

測定局	年 月	項 目	令和4年										令和5年			年 間
			4	5	6	7	8	9	10	11	12	1	2	3		
名和小学校	有効測定日数	日	30	31	30	31	31	30	31	30	28	31	28	31	362	
	測定時間	時間	714	737	713	738	738	715	737	715	690	734	664	736	8,631	
	月平均値	ppm	0.012	0.011	0.011	0.008	0.008	0.009	0.012	0.015	0.012	0.014	0.015	0.015	0.012	
	1時間値の最高値	ppm	0.058	0.049	0.044	0.041	0.042	0.048	0.040	0.052	0.045	0.055	0.054	0.056	0.058	
	日平均値の最高値	ppm	0.021	0.029	0.019	0.015	0.017	0.017	0.023	0.030	0.026	0.039	0.034	0.035	0.039	
	1時間値が0.2ppmを超えた時間数	時間	0	0	0	0	0	0	0	0	0	0	0	0	0	
	1時間値が0.1ppm以上0.2ppm以下の時間数	時間	0	0	0	0	0	0	0	0	0	0	0	0	0	
	日平均値が0.06ppmを超えた日数	日	0	0	0	0	0	0	0	0	0	0	0	0	0	
日平均値が0.04ppm以上0.06ppm以下の日数	日	0	0	0	0	0	0	0	0	0	0	0	0	0		
上野公民館	有効測定日数	日	30	31	30	31	31	29	31	30	31	31	28	31	364	
	測定時間	時間	713	737	713	738	737	708	735	713	738	737	666	738	8,673	
	月平均値	ppm	0.013	0.012	0.010	0.008	0.009	0.010	0.015	0.018	0.016	0.017	0.018	0.017	0.014	
	1時間値の最高値	ppm	0.042	0.052	0.044	0.031	0.038	0.036	0.045	0.057	0.047	0.058	0.051	0.055	0.058	
	日平均値の最高値	ppm	0.020	0.029	0.019	0.013	0.016	0.019	0.029	0.033	0.029	0.040	0.035	0.034	0.040	
	1時間値が0.2ppmを超えた時間数	時間	0	0	0	0	0	0	0	0	0	0	0	0	0	
	1時間値が0.1ppm以上0.2ppm以下の時間数	時間	0	0	0	0	0	0	0	0	0	0	0	0	0	
	日平均値が0.06ppmを超えた日数	日	0	0	0	0	0	0	0	0	0	0	0	0	0	
日平均値が0.04ppm以上0.06ppm以下の日数	日	0	0	0	0	0	0	0	0	0	1	0	0	1		
市役所	有効測定日数	日	30	30	29	31	31	30	31	28	30	31	28	30	359	
	測定時間	時間	712	720	696	736	735	712	735	682	730	735	664	721	8,578	
	月平均値	ppm	0.010	0.010	0.009	0.007	0.008	0.009	0.014	0.017	0.015	0.016	0.016	0.015	0.012	
	1時間値の最高値	ppm	0.036	0.039	0.044	0.035	0.038	0.034	0.040	0.043	0.039	0.056	0.049	0.047	0.056	
	日平均値の最高値	ppm	0.016	0.020	0.015	0.015	0.016	0.019	0.026	0.026	0.025	0.037	0.032	0.030	0.037	
	1時間値が0.2ppmを超えた時間数	時間	0	0	0	0	0	0	0	0	0	0	0	0	0	
	1時間値が0.1ppm以上0.2ppm以下の時間数	時間	0	0	0	0	0	0	0	0	0	0	0	0	0	
	日平均値が0.06ppmを超えた日数	日	0	0	0	0	0	0	0	0	0	0	0	0	0	
日平均値が0.04ppm以上0.06ppm以下の日数	日	0	0	0	0	0	0	0	0	0	0	0	0	0		

測定局	年 月	項 目	令和4年									令和5年			年 間
			4	5	6	7	8	9	10	11	12	1	2	3	
横須賀小学校	有効測定日数	日	30	31	30	31	31	30	31	30	31	31	28	31	365
	測定時間	時間	710	737	714	738	735	714	734	714	738	737	666	737	8,674
	月平均値	ppm	0.015	0.014	0.010	0.009	0.010	0.010	0.016	0.019	0.019	0.019	0.021	0.018	0.015
	1時間値の最高値	ppm	0.042	0.046	0.048	0.038	0.041	0.031	0.043	0.045	0.040	0.061	0.087	0.053	0.087
	日平均値の最高値	ppm	0.023	0.025	0.017	0.017	0.016	0.022	0.029	0.028	0.027	0.038	0.033	0.031	0.038
	1時間値が0.2ppmを超えた時間数	時間	0	0	0	0	0	0	0	0	0	0	0	0	0
	1時間値が0.1ppm以上0.2ppm以下の時間数	時間	0	0	0	0	0	0	0	0	0	0	0	0	0
	日平均値が0.06ppmを超えた日数	日	0	0	0	0	0	0	0	0	0	0	0	0	0
加木屋小学校	日平均値が0.04ppm以上0.06ppm以下の日数	日	0	0	0	0	0	0	0	0	0	0	0	0	0
	有効測定日数	日	30	31	28	31	31	30	31	28	31	31	28	31	361
	測定時間	時間	712	735	683	736	735	712	735	682	736	735	664	736	8,601
	月平均値	ppm	0.012	0.011	0.008	0.007	0.008	0.009	0.014	0.017	0.015	0.017	0.018	0.015	0.013
	1時間値の最高値	ppm	0.040	0.048	0.041	0.035	0.033	0.032	0.037	0.040	0.040	0.059	0.043	0.049	0.059
	日平均値の最高値	ppm	0.019	0.024	0.014	0.014	0.015	0.019	0.025	0.027	0.027	0.040	0.034	0.029	0.040
	1時間値が0.2ppmを超えた時間数	時間	0	0	0	0	0	0	0	0	0	0	0	0	0
	1時間値が0.1ppm以上0.2ppm以下の時間数	時間	0	0	0	0	0	0	0	0	0	0	0	0	0
名和町吹付	日平均値が0.06ppmを超えた日数	日	0	0	0	0	0	0	0	0	0	0	0	0	0
	日平均値が0.04ppm以上0.06ppm以下の日数	日	0	0	0	0	0	0	0	0	0	1	0	0	1
	有効測定日数	日	30	31	30	31	31	30	31	30	25	31	28	31	359
	測定時間	時間	715	737	713	739	738	715	738	715	647	737	664	736	8,594
	月平均値	ppm	0.016	0.014	0.011	0.008	0.008	0.010	0.016	0.019	0.019	0.022	0.023	0.023	0.016
	1時間値の最高値	ppm	0.041	0.038	0.033	0.022	0.023	0.025	0.033	0.038	0.045	0.065	0.057	0.059	0.065
	日平均値の最高値	ppm	0.025	0.027	0.021	0.014	0.013	0.017	0.026	0.028	0.031	0.045	0.040	0.041	0.045
	1時間値が0.2ppmを超えた時間数	時間	0	0	0	0	0	0	0	0	0	0	0	0	0
市内月平均値	1時間値が0.1ppm以上0.2ppm以下の時間数	時間	0	0	0	0	0	0	0	0	0	0	0	0	0
	日平均値が0.06ppmを超えた日数	日	0	0	0	0	0	0	0	0	0	0	0	0	0
	日平均値が0.04ppm以上0.06ppm以下の日数	日	0	0	0	0	0	0	0	0	0	2	1	1	4
市内月平均値	ppm	0.013	0.012	0.010	0.008	0.009	0.010	0.015	0.018	0.016	0.018	0.019	0.017	0.014	

・一酸化窒素の経年変化（市内平均）

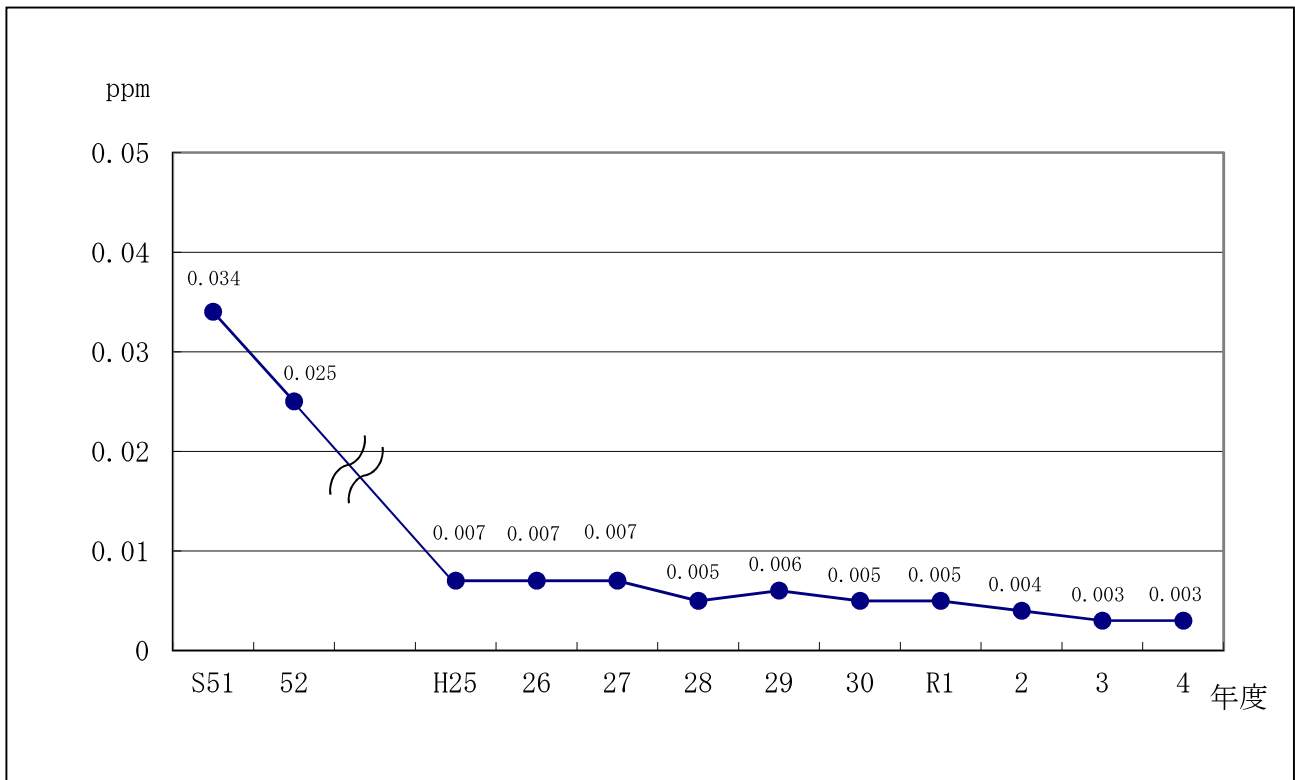

・窒素酸化物の経年変化（市内平均）

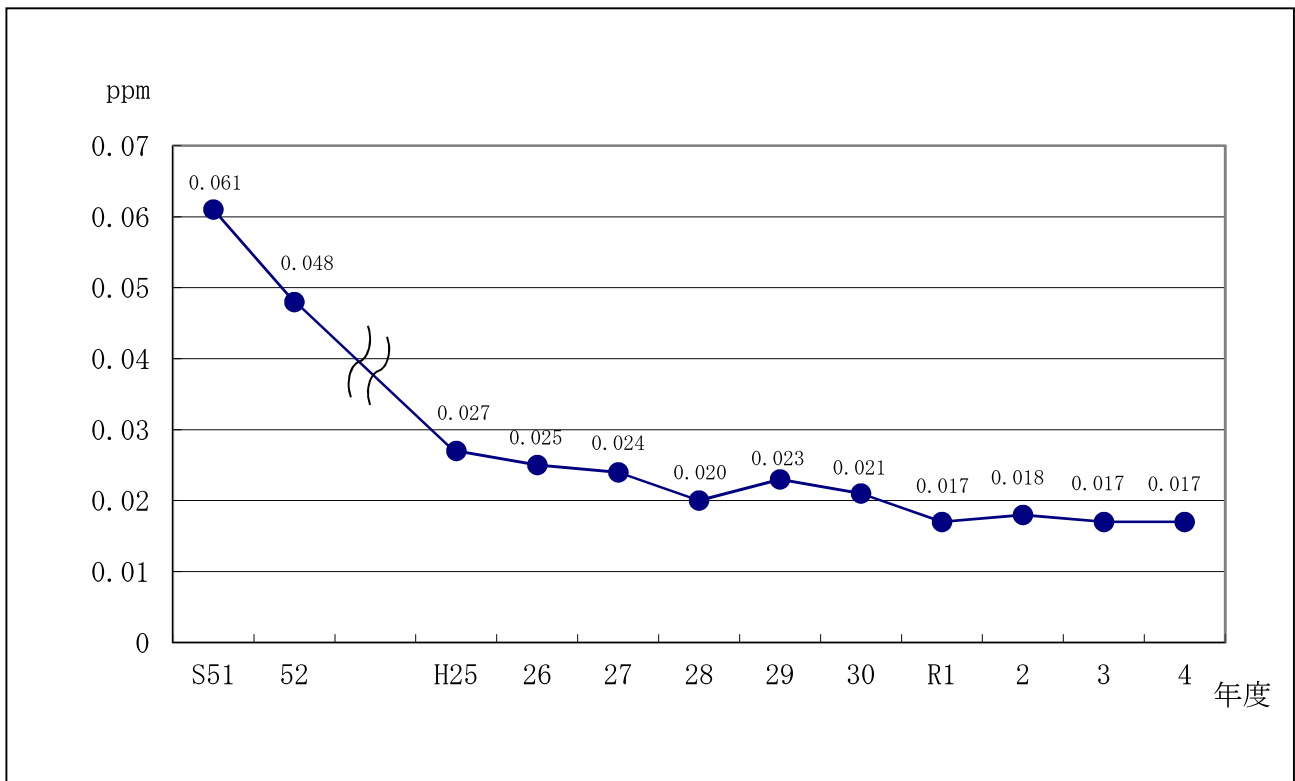

・一酸化窒素の月別測定結果

測定局	年 月 項 目	令和4年										令和5年			年 間
		4	5	6	7	8	9	10	11	12	1	2	3		
名和小学校	有効測定日数	日	30	31	30	31	31	30	31	30	28	31	28	31	362
	測定時間	時間	714	737	713	738	738	715	737	715	690	734	664	736	8,631
	月平均値	ppm	0.002	0.001	0.001	0.001	0.001	0.001	0.001	0.003	0.003	0.004	0.004	0.004	0.002
	1時間値の最高値	ppm	0.081	0.057	0.074	0.083	0.012	0.115	0.081	0.079	0.048	0.088	0.105	0.084	0.115
	日平均値の最高値	ppm	0.005	0.006	0.005	0.006	0.002	0.007	0.005	0.008	0.010	0.022	0.024	0.015	0.024
上野公民館	有効測定日数	日	30	31	30	31	31	29	31	30	31	31	28	31	364
	測定時間	時間	713	737	713	738	737	708	735	713	738	737	666	738	8,673
	月平均値	ppm	0.002	0.002	0.002	0.002	0.001	0.002	0.003	0.005	0.005	0.006	0.005	0.004	0.003
	1時間値の最高値	ppm	0.029	0.035	0.032	0.025	0.024	0.025	0.042	0.053	0.072	0.085	0.093	0.068	0.093
	日平均値の最高値	ppm	0.006	0.006	0.005	0.006	0.004	0.006	0.010	0.012	0.020	0.030	0.028	0.013	0.030
市役所	有効測定日数	日	30	30	29	31	31	30	31	28	30	31	28	30	359
	測定時間	時間	712	720	696	736	735	712	735	682	730	735	664	721	8,578
	月平均値	ppm	0.002	0.002	0.002	0.002	0.002	0.002	0.003	0.004	0.004	0.005	0.004	0.004	0.003
	1時間値の最高値	ppm	0.031	0.026	0.025	0.026	0.022	0.024	0.033	0.053	0.056	0.061	0.074	0.058	0.074
	日平均値の最高値	ppm	0.005	0.007	0.003	0.005	0.004	0.003	0.008	0.012	0.015	0.022	0.023	0.009	0.023
横須賀小学校	有効測定日数	日	30	31	30	31	31	30	31	30	31	31	28	31	365
	測定時間	時間	710	737	714	738	735	714	734	714	738	737	666	737	8,674
	月平均値	ppm	0.002	0.002	0.002	0.002	0.002	0.002	0.003	0.005	0.004	0.005	0.006	0.004	0.003
	1時間値の最高値	ppm	0.035	0.031	0.022	0.035	0.025	0.025	0.037	0.053	0.065	0.074	0.164	0.061	0.164
	日平均値の最高値	ppm	0.005	0.006	0.004	0.006	0.007	0.006	0.009	0.013	0.016	0.027	0.024	0.011	0.027
加木屋小学校	有効測定日数	日	30	31	28	31	31	30	31	28	31	31	28	31	361
	測定時間	時間	712	735	683	736	735	712	735	682	736	735	664	736	8,601
	月平均値	ppm	0.001	0.001	0.001	0.001	0.001	0.001	0.002	0.003	0.003	0.005	0.004	0.003	0.002
	1時間値の最高値	ppm	0.027	0.026	0.017	0.018	0.024	0.021	0.034	0.045	0.063	0.151	0.079	0.054	0.151
	日平均値の最高値	ppm	0.004	0.004	0.003	0.004	0.004	0.003	0.006	0.010	0.013	0.025	0.024	0.009	0.025
名和町吹付	有効測定日数	日	30	31	30	31	31	30	31	30	25	31	28	31	359
	測定時間	時間	715	737	713	739	738	715	738	715	647	737	664	736	8,594
	月平均値	ppm	0.003	0.003	0.003	0.005	0.004	0.006	0.007	0.009	0.009	0.013	0.013	0.010	0.007
	1時間値の最高値	ppm	0.045	0.047	0.039	0.037	0.031	0.045	0.048	0.056	0.118	0.125	0.140	0.119	0.140
	日平均値の最高値	ppm	0.010	0.015	0.014	0.014	0.015	0.022	0.020	0.024	0.024	0.052	0.049	0.026	0.052
市内月平均値		ppm	0.002	0.002	0.002	0.002	0.002	0.002	0.003	0.005	0.005	0.006	0.006	0.005	0.003

・窒素酸化物の月別測定結果

測定局	年 月 項 目		令和4年									令和5年			年 間
			4	5	6	7	8	9	10	11	12	1	2	3	
名和 小学 校	有効測定日数	日	30	31	30	31	31	30	31	30	28	31	28	31	362
	測定時間	時間	714	737	713	738	738	715	737	715	690	734	664	736	8,631
	月平均値	ppm	0.014	0.013	0.012	0.010	0.009	0.011	0.013	0.018	0.015	0.018	0.019	0.019	0.014
	1時間値の 最高値	ppm	0.133	0.098	0.118	0.124	0.042	0.163	0.121	0.122	0.079	0.141	0.154	0.139	0.163
	日平均値の 最高値	ppm	0.026	0.035	0.022	0.019	0.018	0.023	0.028	0.038	0.036	0.058	0.058	0.048	0.058
上野 公民館	有効測定日数	日	30	31	30	31	31	29	31	30	31	31	28	31	364
	測定時間	時間	713	737	713	738	737	708	735	713	738	737	666	738	8,673
	月平均値	ppm	0.015	0.014	0.012	0.010	0.010	0.011	0.017	0.023	0.021	0.022	0.023	0.022	0.017
	1時間値の 最高値	ppm	0.067	0.068	0.069	0.056	0.043	0.055	0.073	0.086	0.102	0.117	0.130	0.116	0.130
	日平均値の 最高値	ppm	0.026	0.035	0.023	0.018	0.019	0.023	0.038	0.045	0.048	0.065	0.064	0.047	0.065
市役所	有効測定日数	日	30	30	29	31	31	30	31	28	30	31	28	30	359
	測定時間	時間	712	720	696	736	735	712	735	682	730	735	664	721	8,578
	月平均値	ppm	0.013	0.012	0.010	0.009	0.010	0.010	0.016	0.021	0.019	0.020	0.020	0.019	0.015
	1時間値の 最高値	ppm	0.061	0.052	0.066	0.052	0.051	0.050	0.057	0.083	0.082	0.096	0.107	0.101	0.107
	日平均値の 最高値	ppm	0.020	0.025	0.019	0.017	0.019	0.022	0.034	0.035	0.040	0.059	0.055	0.039	0.059
横須賀 小学 校	有効測定日数	日	30	31	30	31	31	30	31	30	31	31	28	31	365
	測定時間	時間	710	737	714	738	735	714	734	714	738	737	666	737	8,674
	月平均値	ppm	0.017	0.016	0.012	0.011	0.012	0.012	0.019	0.024	0.023	0.024	0.027	0.021	0.018
	1時間値の 最高値	ppm	0.077	0.065	0.068	0.060	0.058	0.055	0.071	0.085	0.093	0.116	0.251	0.111	0.251
	日平均値の 最高値	ppm	0.027	0.028	0.021	0.019	0.022	0.026	0.037	0.041	0.043	0.065	0.057	0.042	0.065
加木屋 小学 校	有効測定日数	日	30	31	28	31	31	30	31	28	31	31	28	31	361
	測定時間	時間	712	735	683	736	735	712	735	682	736	735	664	736	8,601
	月平均値	ppm	0.013	0.013	0.009	0.008	0.009	0.010	0.016	0.020	0.018	0.022	0.022	0.018	0.015
	1時間値の 最高値	ppm	0.066	0.059	0.058	0.042	0.054	0.045	0.061	0.081	0.092	0.194	0.114	0.098	0.194
	日平均値の 最高値	ppm	0.022	0.027	0.016	0.015	0.017	0.023	0.031	0.037	0.039	0.064	0.058	0.038	0.064
名和 町吹付	有効測定日数	日	30	31	30	31	31	30	31	30	25	31	28	31	359
	測定時間	時間	715	737	713	739	738	715	738	715	647	737	664	736	8,594
	月平均値	ppm	0.019	0.018	0.015	0.014	0.012	0.015	0.024	0.029	0.028	0.035	0.036	0.033	0.023
	1時間値の 最高値	ppm	0.063	0.068	0.061	0.044	0.045	0.059	0.070	0.078	0.163	0.176	0.182	0.169	0.182
	日平均値の 最高値	ppm	0.033	0.040	0.028	0.023	0.024	0.034	0.046	0.049	0.055	0.095	0.089	0.067	0.095
市内月平均値		ppm	0.015	0.014	0.012	0.010	0.010	0.012	0.018	0.023	0.021	0.024	0.025	0.022	0.017

4 浮遊粒子状物質（SPM）

浮遊粒子状物質とは、大気中に浮遊する粒子状の物質であって、その粒径が $10\mu\text{m}$ （ $1\mu\text{m}$ は 1mm の 1000 分の 1 ）以下のものをいいます。この粒子は、沈降速度が小さいため、大気中に比較的長時間滞留し、高濃度のときは健康上影響を与えるといわれています。

発生源は、工場、交通機関、家庭等人為的なもののほか、土壌の舞い上がりや黄砂等自然的なものがあります。

浮遊粒子状物質の経年変化としては、減少傾向となっています。

令和4年度（2022年度）の7測定局の年平均値は $0.016\text{mg}/\text{m}^3$ であり、全ての測定局において、環境基準に適合しました。

・浮遊粒子状物質の年間測定結果（令和4年度（2022年度））

項目 測定局	有効測定日数	測定時間	年平均値	1時間値が $0.20\text{mg}/\text{m}^3$ を超えた時間数とその割合		日平均値が $0.10\text{mg}/\text{m}^3$ を超えた日数とその割合		1時間値の最高値	日平均値の2%除外値	日平均値が $0.10\text{mg}/\text{m}^3$ を超えた日が2日以上連続したことの有無	環境基準の長期的評価による日平均値が $0.10\text{mg}/\text{m}^3$ を超えた日数	環境基準の適合 適否 ○●
				時間	%	日	%					
名和小学校	362	8,695	0.016	0	0.0	0	0.0	0.077	0.033	○	0	○
上野公民館	362	8,684	0.017	0	0.0	0	0.0	0.092	0.036	○	0	○
市役所	359	8,664	0.014	0	0.0	0	0.0	0.077	0.029	○	0	○
富木島小学校	349	8,411	0.016	0	0.0	0	0.0	0.110	0.032	○	0	○
横須賀小学校	358	8,631	0.017	0	0.0	0	0.0	0.082	0.032	○	0	○
加木屋小学校	361	8,689	0.014	0	0.0	0	0.0	0.077	0.029	○	0	○
名和町吹付	360	8,662	0.018	0	0.0	0	0.0	0.078	0.033	○	0	○

・浮遊粒子状物質の経年変化（市内平均）

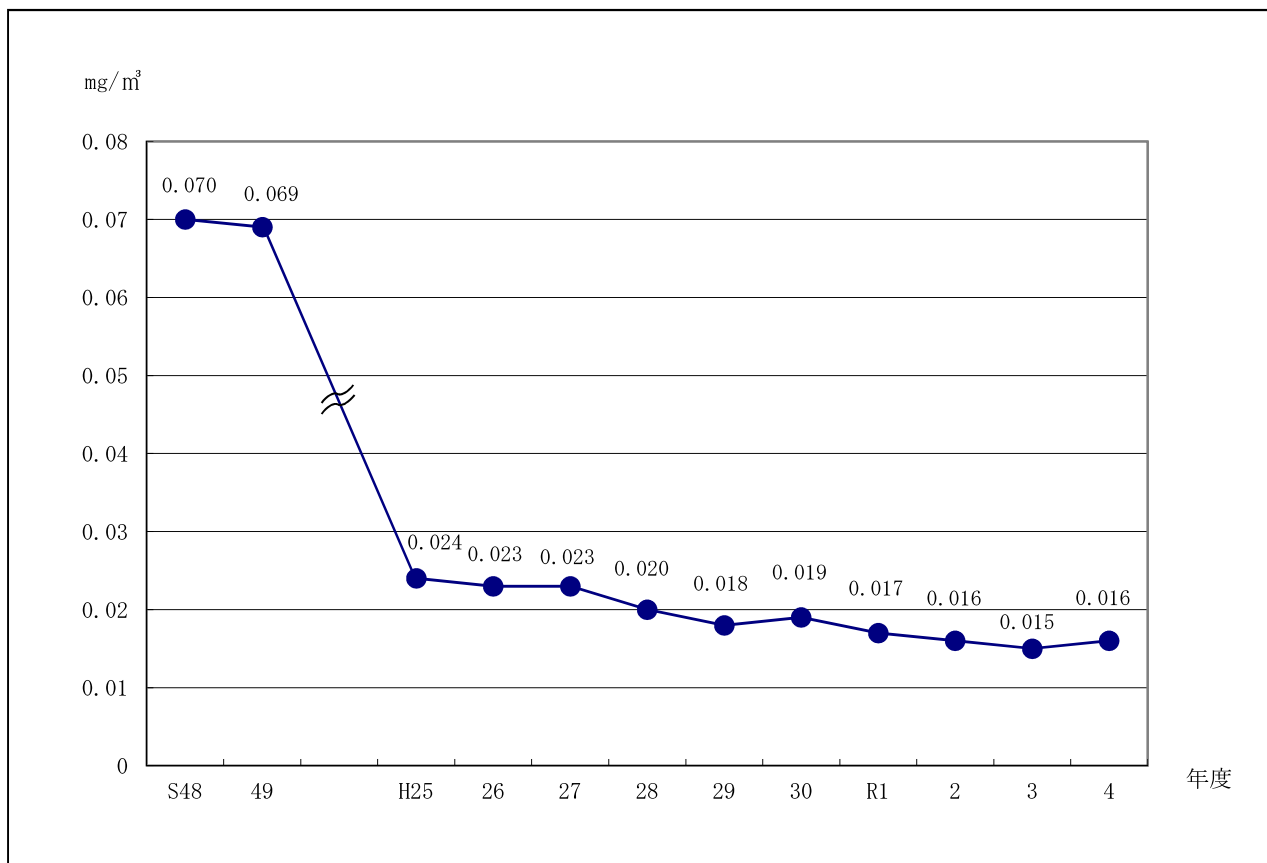

・浮遊粒子状物質の測定局別経年変化

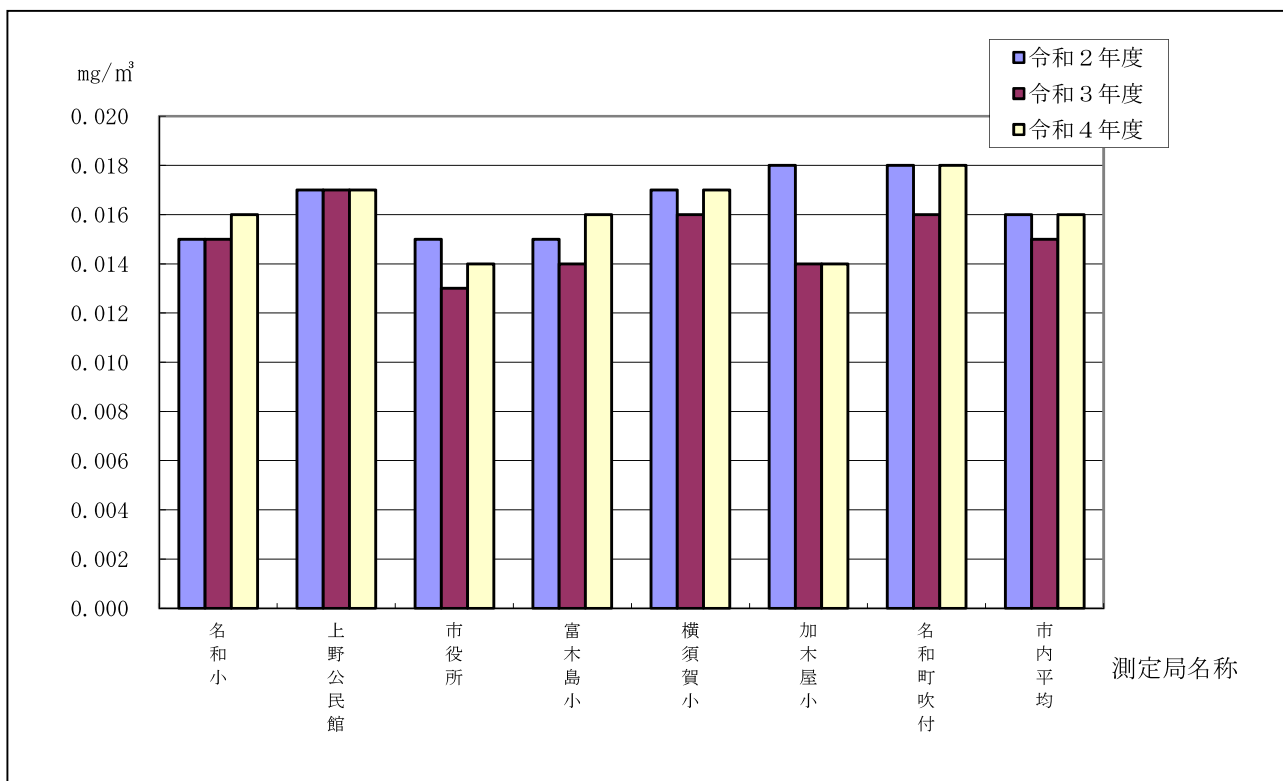

・浮遊粒子状物質の月別測定結果

測定局	年 月 項 目		令和4年									令和5年			年 間
			4	5	6	7	8	9	10	11	12	1	2	3	
名和 小学校	有効測定日数	日	30	31	30	31	31	30	31	30	28	31	28	31	362
	測定時間	時間	718	742	718	743	743	719	743	719	694	742	671	743	8,695
	月平均値	mg/m ³	0.016	0.016	0.018	0.019	0.022	0.018	0.015	0.017	0.008	0.012	0.014	0.018	0.016
	1時間値が 0.20mg/ をを超えた 時間数	時間	0	0	0	0	0	0	0	0	0	0	0	0	0
	日平均値が 0.10mg/ をを超えた 日数	日	0	0	0	0	0	0	0	0	0	0	0	0	0
	1時間値の 最高値	mg/m ³	0.043	0.057	0.051	0.045	0.051	0.039	0.053	0.077	0.030	0.074	0.050	0.061	0.077
	日平均値の 最高値	mg/m ³	0.030	0.034	0.033	0.034	0.032	0.026	0.025	0.040	0.015	0.039	0.029	0.033	0.040
上野 公民館	有効測定日数	日	30	31	27	31	31	30	31	30	31	31	28	31	362
	測定時間	時間	719	742	666	741	742	718	742	717	742	743	670	742	8,684
	月平均値	mg/m ³	0.021	0.019	0.018	0.015	0.020	0.017	0.015	0.018	0.013	0.014	0.015	0.021	0.017
	1時間値が 0.20mg/ をを超えた 時間数	時間	0	0	0	0	0	0	0	0	0	0	0	0	0
	日平均値が 0.10mg/ をを超えた 日数	日	0	0	0	0	0	0	0	0	0	0	0	0	0
	1時間値の 最高値	mg/m ³	0.051	0.056	0.092	0.042	0.072	0.047	0.045	0.072	0.062	0.070	0.042	0.065	0.092
	日平均値の 最高値	mg/m ³	0.037	0.036	0.033	0.028	0.033	0.036	0.024	0.041	0.021	0.040	0.029	0.037	0.041
市役所	有効測定日数	日	30	30	29	31	31	30	31	28	30	31	28	30	359
	測定時間	時間	719	728	703	743	742	719	743	690	736	743	671	727	8,664
	月平均値	mg/m ³	0.014	0.014	0.015	0.014	0.018	0.015	0.013	0.015	0.011	0.013	0.013	0.017	0.014
	1時間値が 0.20mg/ をを超えた 時間数	時間	0	0	0	0	0	0	0	0	0	0	0	0	0
	日平均値が 0.10mg/ をを超えた 日数	日	0	0	0	0	0	0	0	0	0	0	0	0	0
	1時間値の 最高値	mg/m ³	0.042	0.046	0.077	0.041	0.066	0.046	0.041	0.063	0.044	0.065	0.043	0.054	0.077
	日平均値の 最高値	mg/m ³	0.026	0.026	0.030	0.026	0.035	0.031	0.022	0.034	0.017	0.037	0.025	0.030	0.037
富木島 小学校	有効測定日数	日	30	31	30	31	31	30	31	30	30	16	28	31	349
	測定時間	時間	718	743	718	743	742	719	743	719	736	417	671	742	8,411
	月平均値	mg/m ³	0.017	0.017	0.016	0.014	0.017	0.016	0.016	0.019	0.010	0.011	0.014	0.019	0.016
	1時間値が 0.20mg/ をを超えた 時間数	時間	0	0	0	0	0	0	0	0	0	0	0	0	0
	日平均値が 0.10mg/ をを超えた 日数	日	0	0	0	0	0	0	0	0	0	0	0	0	0
	1時間値の 最高値	mg/m ³	0.044	0.064	0.056	0.066	0.102	0.040	0.110	0.101	0.036	0.046	0.052	0.066	0.110
	日平均値の 最高値	mg/m ³	0.032	0.037	0.029	0.024	0.027	0.024	0.023	0.045	0.018	0.026	0.030	0.034	0.045

測定局	年 月 項 目		令和4年									令和5年			年 間
			4	5	6	7	8	9	10	11	12	1	2	3	
横須賀小学校	有効測定日数	日	30	31	27	31	31	30	31	30	31	31	26	29	358
	測定時間	時間	716	742	669	743	741	719	742	717	743	743	634	721	8,630
	月平均値	mg/m ³	0.018	0.019	0.016	0.014	0.018	0.016	0.014	0.018	0.014	0.015	0.018	0.020	0.017
	1時間値が 0.20mg/ をを超えた 時間数	時間	0	0	0	0	0	0	0	0	0	0	0	0	0
	日平均値が 0.10mg/ をを超えた 日数	日	0	0	0	0	0	0	0	0	0	0	0	0	0
	1時間値の 最高値	mg/m ³	0.060	0.056	0.056	0.036	0.040	0.046	0.063	0.082	0.046	0.054	0.047	0.065	0.082
	日平均値の 最高値	mg/m ³	0.032	0.033	0.028	0.025	0.028	0.035	0.023	0.036	0.024	0.037	0.027	0.035	0.037
加木屋小学校	有効測定日数	日	30	31	28	31	31	30	31	28	31	31	28	31	361
	測定時間	時間	718	743	690	743	743	719	743	690	743	743	671	743	8,689
	月平均値	mg/m ³	0.016	0.017	0.015	0.012	0.015	0.014	0.013	0.016	0.011	0.012	0.014	0.016	0.014
	1時間値が 0.20mg/ をを超えた 時間数	時間	0	0	0	0	0	0	0	0	0	0	0	0	0
	日平均値が 0.10mg/ をを超えた 日数	日	0	0	0	0	0	0	0	0	0	0	0	0	0
	1時間値の 最高値	mg/m ³	0.049	0.055	0.058	0.033	0.034	0.034	0.037	0.077	0.036	0.058	0.045	0.055	0.077
	日平均値の 最高値	mg/m ³	0.034	0.031	0.028	0.023	0.024	0.026	0.021	0.039	0.017	0.037	0.026	0.031	0.039
名和町吹付	有効測定日数	日	30	31	30	31	31	30	31	30	26	31	28	31	360
	測定時間	時間	719	742	718	743	743	719	743	719	659	743	671	743	8,662
	月平均値	mg/m ³	0.018	0.018	0.020	0.018	0.023	0.020	0.017	0.020	0.012	0.013	0.013	0.019	0.018
	1時間値が 0.20mg/ をを超えた 時間数	時間	0	0	0	0	0	0	0	0	0	0	0	0	0
	日平均値が 0.10mg/ をを超えた 日数	日	0	0	0	0	0	0	0	0	0	0	0	0	0
	1時間値の 最高値	mg/m ³	0.041	0.065	0.045	0.037	0.053	0.044	0.048	0.078	0.048	0.064	0.036	0.058	0.078
	日平均値の 最高値	mg/m ³	0.032	0.034	0.029	0.028	0.034	0.035	0.027	0.044	0.021	0.036	0.024	0.033	0.044
市内月平均値	mg/m ³	0.017	0.017	0.017	0.015	0.019	0.017	0.015	0.018	0.012	0.013	0.015	0.019	0.016	

5 光化学オキシダント (Ox)

光化学オキシダントとは、大気中のオゾン、パーオキシアセチルナイトレート等の酸化力の強い物質の総称で、大気中の窒素酸化物、炭化水素等が、強い日射を受け、光化学反応を起こし生じるものです。その生成は、反応物質の濃度レベルに限らず、気象条件に大きく依存します。

光化学オキシダントは、春から夏にかけての日射が強く気温が高い日で、風があまり強くないときに高濃度となる傾向があり、光化学スモッグは主としてこれに起因するといわれています。高濃度のときは、眼を刺激し、呼吸器、その他の臓器に影響を及ぼすほか、植物等にも影響を及ぼすといわれています。

光化学オキシダントの経年変化としては、横ばい傾向となっています。

令和4年度(2022年度)について、4測定局の昼間年平均値は0.030 ppm であり、全ての測定局において昼間の1時間値が0.06 ppm 超える時間があつたため環境基準に適合しませんでした。

- ・ 光化学オキシダントの年間測定結果 (令和4年度(2022年度)・昼間時間帯集計)

項目 測定局	昼間測定日数	昼間測定時間	昼間年平均値	昼間の1時間値が0.06ppmを超えた日数及び時間数とその割合				昼間の1時間値が0.12ppm以上の日数及び時間数とその割合				昼間の1時間値の最高値	環境基準の適
	日	時間	ppm	日		時間		日		時間		ppm	適否 ○●
				日	%	時間	%	日	%	時間	%		
上野公民館	365	5,426	0.030	58	15.9	217	4.0	0	0	0	0	0.101	●
市役所	365	5,408	0.030	65	17.8	224	4.1	0	0	0	0	0.106	●
横須賀小学校	365	5,440	0.027	55	15.1	210	3.9	0	0	0	0	0.100	●
加木屋小学校	365	5,425	0.032	75	20.5	305	5.6	0	0	0	0	0.107	●

注) 昼間時間帯とは、午前5時～午後8時をいう。

・光化学オキシダントの経年変化（市内昼間年平均値）

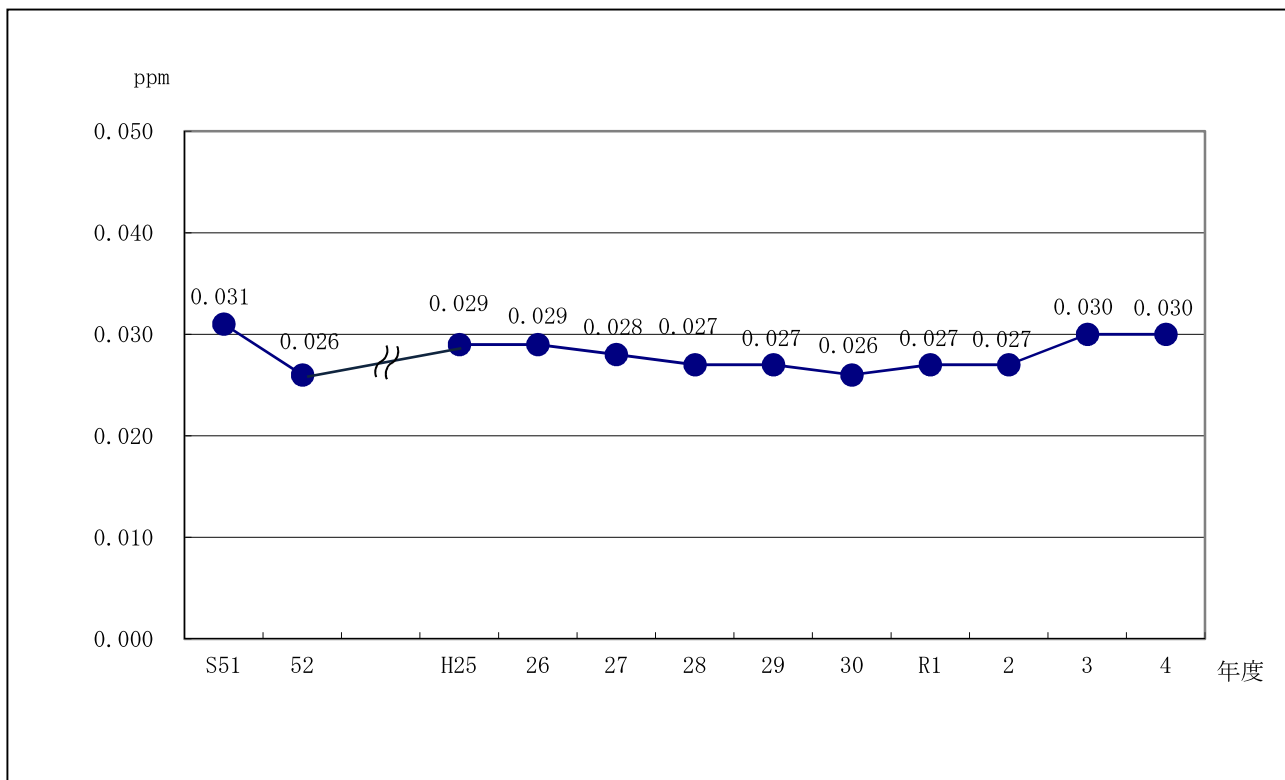

・光化学オキシダントの測定局別経年変化（昼間年平均値）

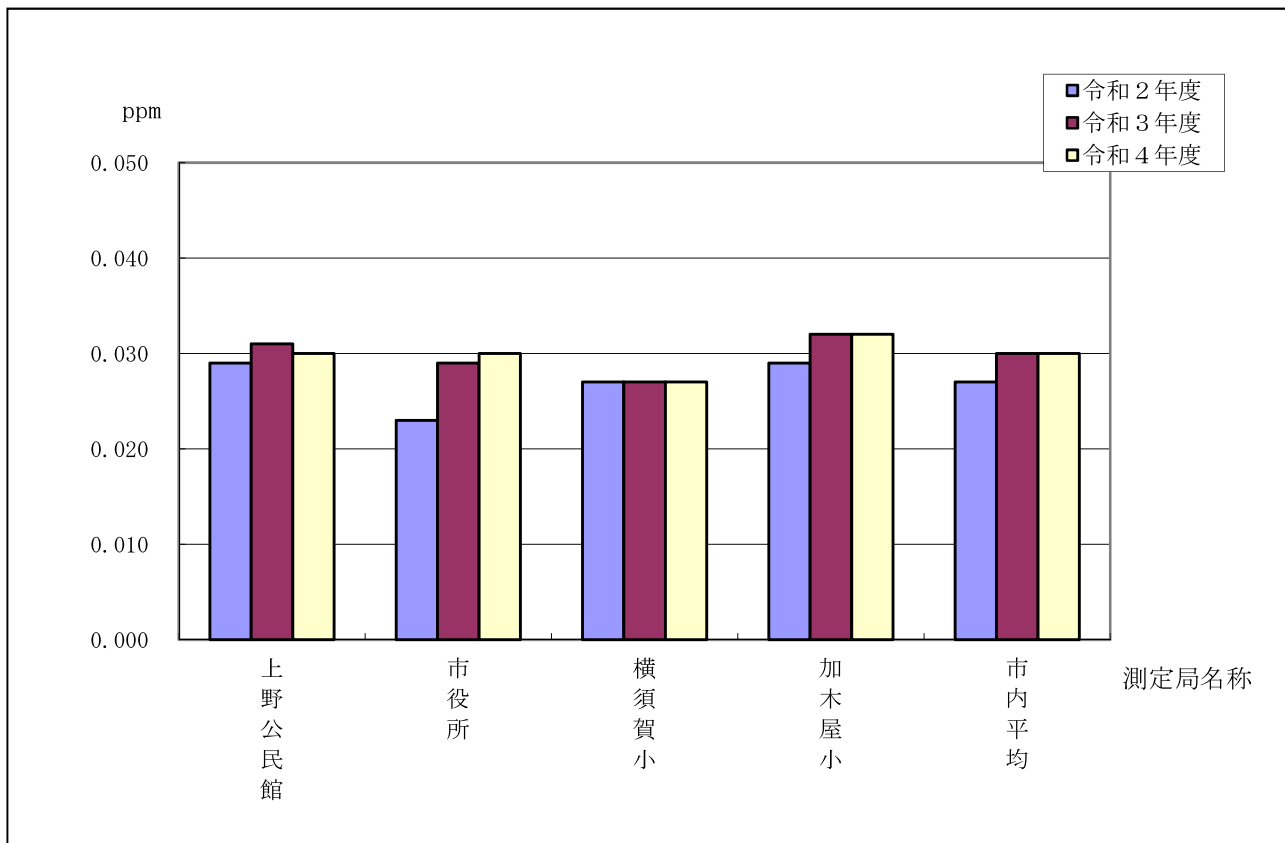

・光化学オキシダントの月別測定結果（昼間時間帯集計）

測定局	年 月 項 目		令和4年									令和5年			年 間
			4	5	6	7	8	9	10	11	12	1	2	3	
上野公民館	昼間測定日数	日	30	31	30	31	31	30	31	30	31	31	28	31	365
	昼間測定時間	時間	448	463	448	463	463	448	462	436	460	463	408	463	5,425
	昼間の月平均値	ppm	0.039	0.044	0.035	0.028	0.030	0.031	0.027	0.024	0.023	0.023	0.028	0.033	0.030
	昼間の1時間値が 0.06ppmを超えた日数と 時間数	日	8	16	7	8	5	8	2	1	0	0	0	3	58
		時間	43	78	22	18	14	31	7	1	0	0	0	3	217
	昼間の1時間値が 0.12ppm以上の日数と 時間数	日	0	0	0	0	0	0	0	0	0	0	0	0	0
		時間	0	0	0	0	0	0	0	0	0	0	0	0	0
昼間の1時間値の最高	ppm	0.082	0.089	0.075	0.087	0.085	0.101	0.080	0.062	0.045	0.045	0.050	0.061	0.101	
市役所	昼間測定日数	日	30	31	30	31	31	30	31	30	31	31	28	31	365
	昼間測定時間	時間	448	463	428	463	463	448	463	448	451	463	418	452	5,408
	昼間の月平均値	ppm	0.034	0.038	0.036	0.029	0.032	0.033	0.028	0.024	0.023	0.023	0.028	0.033	0.030
	昼間の1時間値が 0.06ppmを超えた日数と 時間数	日	8	12	10	8	12	8	3	1	0	0	0	3	65
		時間	29	49	22	28	32	41	14	2	0	0	0	7	224
	昼間の1時間値が 0.12ppm以上の日数と 時間数	日	0	0	0	0	0	0	0	0	0	0	0	0	0
		時間	0	0	0	0	0	0	0	0	0	0	0	0	0
昼間の1時間値の最高	ppm	0.087	0.090	0.078	0.093	0.090	0.106	0.087	0.064	0.043	0.043	0.052	0.065	0.106	
横須賀小学校	昼間測定日数	日	30	31	30	31	31	30	31	30	31	31	28	31	365
	昼間測定時間	時間	446	463	448	463	463	448	459	448	462	460	418	462	5,440
	昼間の月平均値	ppm	0.036	0.041	0.034	0.026	0.028	0.028	0.024	0.020	0.018	0.019	0.022	0.030	0.027
	昼間の1時間値が 0.06ppmを超えた日数と 時間数	日	8	12	9	9	6	8	2	0	0	0	0	1	55
		時間	34	69	27	27	14	28	9	0	0	0	0	2	210
	昼間の1時間値が 0.12ppm以上の日数と 時間数	日	0	0	0	0	0	0	0	0	0	0	0	0	0
		時間	0	0	0	0	0	0	0	0	0	0	0	0	0
昼間の1時間値の最高	ppm	0.081	0.093	0.076	0.090	0.089	0.100	0.077	0.057	0.037	0.039	0.049	0.062	0.100	
加木屋小学校	昼間測定日数	日	30	31	30	31	31	30	31	30	31	31	28	31	365
	昼間測定時間	時間	447	463	428	463	463	448	463	443	463	463	418	463	5,425
	昼間の月平均値	ppm	0.039	0.044	0.038	0.026	0.033	0.034	0.030	0.026	0.026	0.025	0.029	0.037	0.032
	昼間の1時間値が 0.06ppmを超えた日数と 時間数	日	7	12	11	6	12	11	5	2	0	0	0	9	75
		時間	35	70	32	27	41	46	24	5	0	0	0	25	305
	昼間の1時間値が 0.12ppm以上の日数と 時間数	日	0	0	0	0	0	0	0	0	0	0	0	0	0
		時間	0	0	0	0	0	0	0	0	0	0	0	0	0
昼間の1時間値の最高	ppm	0.082	0.094	0.080	0.100	0.087	0.107	0.086	0.064	0.045	0.047	0.056	0.071	0.107	
市内の昼間の月平均値	ppm	0.037	0.042	0.036	0.027	0.031	0.032	0.027	0.024	0.023	0.023	0.027	0.033	0.030	

光化学スモッグ注意報等発令基準

オキシダント濃度	発令主体		東 海 市		愛 知 県
	旧 基 準	新 基 準	旧 基 準	新 基 準	
1 時 間 値 が 0 . 0 8 ppm 以 上 に な っ た 場 合	注 意 報	予 報			予 報
1 時 間 値 が 0 . 1 2 ppm 以 上 に な っ た 場 合	警 報	注 意 報			注 意 報
1 時 間 値 が 0 . 2 4 ppm 以 上 に な っ た 場 合		警 報			警 報
1 時 間 値 が 0 . 4 0 ppm 以 上 に な っ た 場 合		重 大 警 報			重 大 警 報

注) 新基準は平成20年度(2008年度)から適用

・光化学スモッグの注意報等発令状況及び被害届出の推移

項 目			年 度													
			昭 和 46 年 度	47 年 度	48 年 度	49 年 度	50 年 度	平 成 22 年 度	23 年 度	24 年 度	25 年 度	26 年 度	~ 30 年 度	令 和 元 年 度	2 年 度	~ 4 年 度
発 令 状 況	県 発 令	予 報 回	8	15	8	4	2	1	2	1	1	0	2	0		
		注 意 報 回	1	5	6	2	2	0	0	0	0	0	1	0		
		警 報 回	0	0	0	0	0	0	0	0	0	0	0	0		
		重 大 警 報 回	0	0	0	0	0	0	0	0	0	0	0	0		
	市 発 令	新 基 準	予 報 回	/	/	/	/	/	1	1	0	0	0	0	0	
			注 意 報 回	/	/	/	/	/	0	0	0	0	0	0	0	
			警 報 回	/	/	/	/	/	0	0	0	0	0	0	0	
			重 大 警 報 回	/	/	/	/	/	0	0	0	0	0	0	0	
		旧 基 準	注 意 報 回	/	5	10	6	2	/	/	/	/	/	/	/	/
			警 報 回	/	2	0	1	0	/	/	/	/	/	/	/	/
被 害 届 出	県 内	人	277	716	330	151	1,787	12	0	0	1	0	0	0		
	市 内	人	0	114	44	0	1	0	0	0	0	0	0	0		

注) 県発令回数は、東海市関係分のみ。

県による発令区域は、知多北区域(東海市、大府市、知多市)。

6 ダイオキシン類

ダイオキシン類とは、ポリ塩化ジベンゾーパラージオキシン（PCDD）、ポリ塩化ジベンゾフラン（PCDF）及びコプラナーPCBの総称で、主な発生源は、廃棄物の焼却、金属の精錬工程、紙の塩素漂白、塩素を含む農薬の製造等に伴って、非意図的に生成される物質です。また、ダイオキシン類は、急性毒性、慢性毒性、発ガン性、内分泌かく乱作用等が指摘されています。

本市では、平成12年度（2000年度）からダイオキシン類の調査を実施しています。

令和4年度（2022年度）の2地点の年平均値は0.033 pg-TEQ/m³であり、全地点で環境基準の0.6 pg-TEQ/m³に適合しました。

・ダイオキシン類の年間測定結果

単位：pg-TEQ/m³

測定点 \ 年 月	夏 季	冬 季	年 間
名和小学校	0.012	0.044	0.028
消防本部	0.017	0.059	0.038
市内平均	0.015	0.052	0.033

注) 測定年月日 夏季…7月14日～7月21日 冬季…1月12日～1月19日

・ダイオキシン類の測定局別経年変化

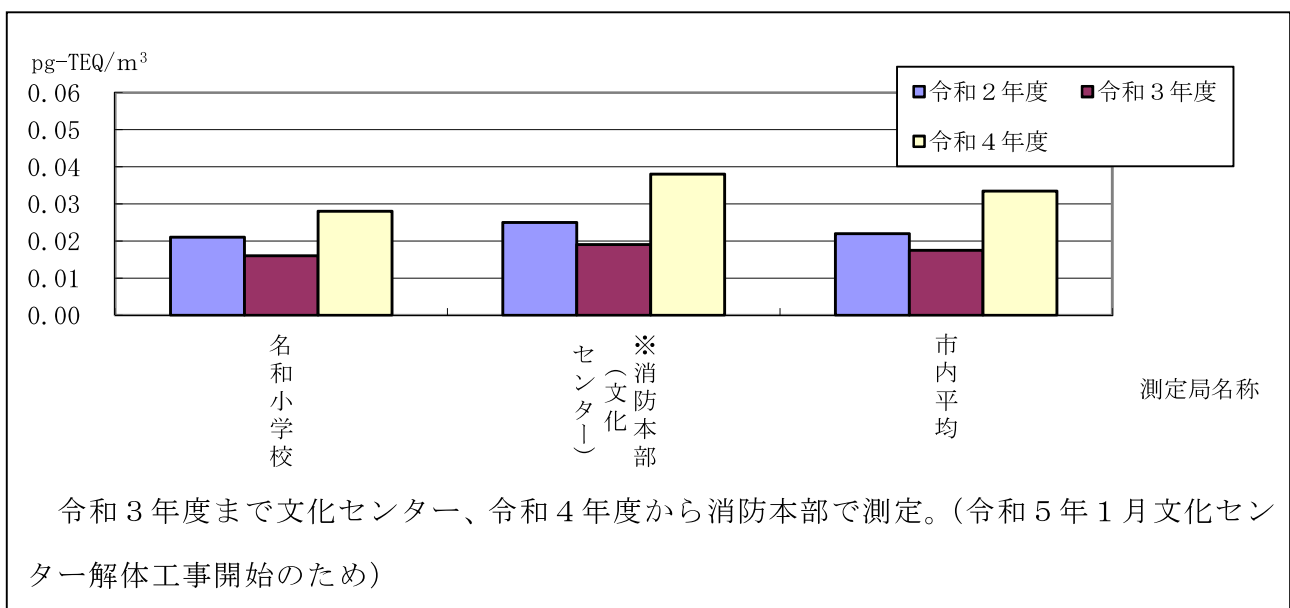

7 降下ばいじん

降下ばいじんは、大気中の粒子状の物質のうち、比較的粒径の大きいものが重力や雨の作用によって地上に降下したものです。

発生源は、企業活動によるもののほか、風による土砂の巻き上げ、黄砂等が考えられます。

降下ばいじん値は、一定の地域の平均的な汚染の変化を概括的に示すもので、時系列的な変化や他地区との比較のための指標として利用され、1か月間に1km²あたり何トン降下したか（t/km²・月）で表します。

令和4年度（2022年度）の年平均値は、3.30 t/km²・月で、これまでで最も低い値となりました。10地点で測定を開始した平成8年度（1996年度）以降の経年変化としては、年度によって増減はあるものの、長期的に減少傾向となっています。

10地点中の4地点で不溶解性成分中の物質組成を分析した結果からは、南部地区では、北部地区に比べ全鉄が多い傾向が見られました。

また、2地点で溶解性成分中のイオン分量を分析した結果からは、南部地区で、硫酸イオン、カルシウムイオンが多い傾向が見られました。

なお、降下ばいじんには環境基準がありません。

・降下ばいじんの年間測定結果（令和4年度（2022年度））

項目 測定地点	総量 t/km ² ・月	不溶解性成分				溶解性成分		貯水量 mL	pH
		小計		灰分 t/km ² ・月	灼熱減 t/km ² ・月	t/km ² ・月	%		
		t/km ² ・月	%						
一番畑保育園	3.03	1.45	47.9	0.89	0.56	1.58	52.1	7,480	5.3
名和児童館	2.28	1.21	53.2	0.81	0.40	1.07	46.8	7,170	6.2
名和町吹付	3.36	1.51	45.1	0.93	0.58	1.84	54.9	7,290	5.8
名和東児童館	2.36	1.21	51.2	0.86	0.35	1.15	48.8	6,890	6.3
上野中学校	2.65	1.21	45.8	0.75	0.46	1.43	54.2	8,360	5.7
ソラト太田川	3.58	2.01	56.1	1.35	0.65	1.57	43.9	7,150	6.6
まなぶん横須賀	6.44	3.51	54.5	2.10	1.41	2.93	45.5	7,780	7.1
養父児童館・ 養父健康交流の家	3.63	1.69	46.4	1.09	0.59	1.95	53.6	7,390	6.6
横須賀中学校	3.37	1.82	54.1	1.22	0.61	1.55	45.9	7,980	6.5
三ツ池保育園	2.32	1.18	51.0	0.76	0.42	1.14	49.0	8,270	6.3
市内平均	3.30	1.68	50.5	1.08	0.60	1.62	49.5	7,580	6.2
加家公民館	3.74	2.04	54.4	1.53	0.51	1.71	45.6	6,650	6.9
養父町公民館	5.86	2.95	50.3	1.79	1.16	2.91	49.7	7,240	7.0

* 加家公民館、養父町公民館は移動測定局のため、市内平均には含まない。

* 総量は、不溶解性成分と溶解性成分の合計で算出しているが、端数処理により合致しない測定地点がある。

* 令和4年度より、測定地点を文化センターからまなぶん横須賀に変更（令和5年1月に文化センター解体工事開始のため）

・降下ばいじんの経年変化（市内平均）

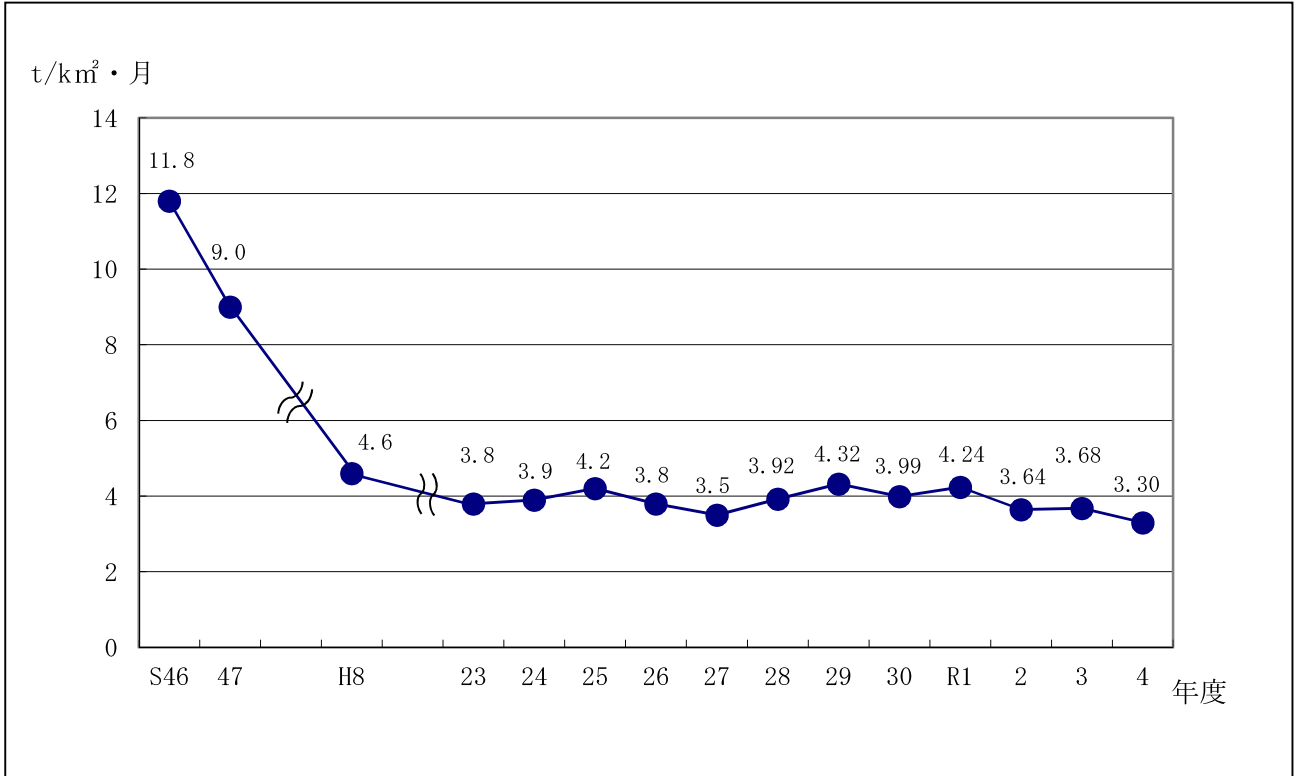

注) 平成8年度から10地点平均値

・降下ばいじんの測定点別経年変化

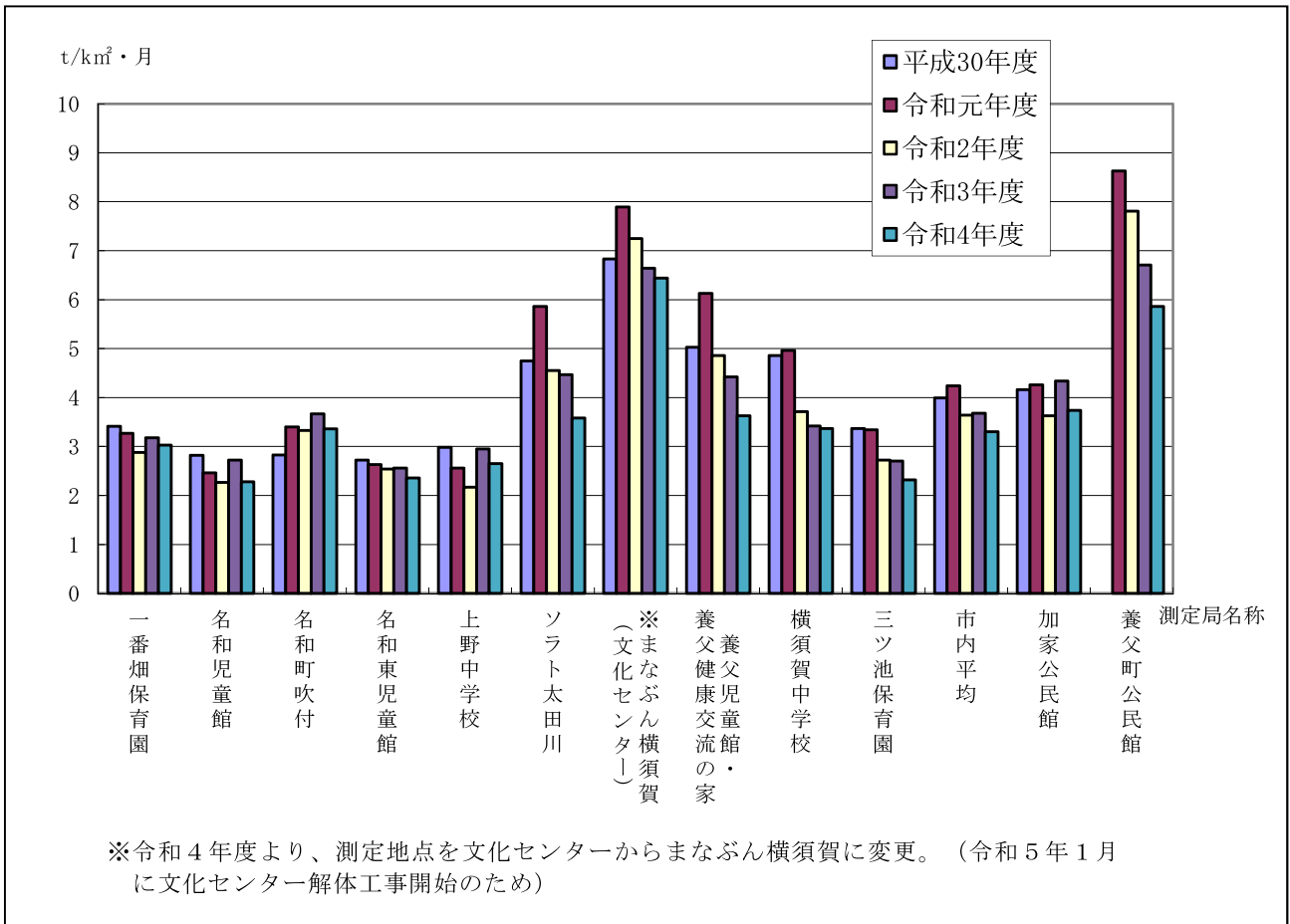

・降下ばいじんの月別測定結果

測定点	年 月		令和4年									令和5年			年 間		
			4	5	6	7	8	9	10	11	12	1	2	3			
一番畑保育園	総 量		t/km ² ・月	3.26	3.16	3.51	4.17	2.20	5.53	1.70	2.33	2.67	1.61	3.08	3.16	3.03	
	不 溶 解 性 成 分	小 計	t/km ² ・月	1.76	1.51	1.41	1.56	1.03	1.93	0.94	1.14	1.25	1.05	1.90	1.94	1.45	
		灰 分	t/km ² ・月	1.01	0.83	0.77	0.73	0.58	0.79	0.63	0.79	0.94	0.85	1.56	1.24	0.89	
		灼 熱 減	t/km ² ・月	0.75	0.68	0.64	0.83	0.45	1.14	0.31	0.35	0.31	0.20	0.34	0.70	0.56	
	溶 解 性 成 分		t/km ² ・月	1.50	1.65	2.10	2.61	1.17	3.60	0.76	1.19	1.42	0.56	1.18	1.22	1.58	
	貯 水 量		mL	5,700	7,080	12,740	19,920	8,820	20,870	1,780	4,740	3,500	840	2,100	1,680	7,480	
p H			5.4	4.7	4.7	4.5	4.4	4.4	5.5	5.7	5.7	5.8	6.2	6.2	5.3		
名和児童館	総 量		t/km ² ・月	2.60	2.08	2.99	3.82	1.68	2.96	1.39	1.44	2.15	1.35	2.40	2.50	2.28	
	不 溶 解 性 成 分	小 計	t/km ² ・月	1.71	1.30	1.23	1.23	0.86	1.06	0.88	0.94	1.02	0.98	1.71	1.63	1.21	
		灰 分	t/km ² ・月	1.01	0.75	0.77	0.81	0.59	0.71	0.56	0.68	0.74	0.74	1.39	0.97	0.81	
		灼 熱 減	t/km ² ・月	0.70	0.55	0.46	0.42	0.27	0.35	0.32	0.26	0.28	0.24	0.32	0.66	0.40	
	溶 解 性 成 分		t/km ² ・月	0.89	0.78	1.76	2.59	0.82	1.90	0.51	0.50	1.13	0.37	0.69	0.87	1.07	
	貯 水 量		mL	5,680	6,700	12,280	18,170	8,440	20,400	1,740	4,620	3,300	940	2,020	1,760	7,170	
p H			6.2	6.2	6.2	5.7	5.8	5.6	6.3	6.4	6.3	6.2	6.7	6.6	6.2		
名和町吹付	総 量		t/km ² ・月	3.27	3.52	4.15	5.18	2.66	5.25	2.08	3.31	2.63	2.46	2.97	2.79	3.36	
	不 溶 解 性 成 分	小 計	t/km ² ・月	1.52	2.09	1.41	1.73	1.15	1.34	1.09	1.90	1.26	1.41	1.68	1.58	1.51	
		灰 分	t/km ² ・月	0.90	1.37	0.74	0.88	0.62	0.78	0.69	1.05	0.82	0.98	1.35	1.01	0.93	
		灼 熱 減	t/km ² ・月	0.62	0.72	0.67	0.85	0.53	0.56	0.40	0.85	0.44	0.43	0.33	0.57	0.58	
		物 質 組 成	全 鉄	%	8.0	8.2	10.9	11.1	11.1	11.5	7.7	5.2	5.9	8.3	8.0	5.3	8.4
			二酸化ケイ素	%	21.4	25.4	17.8	15.3	13.3	9.7	20.5	20.1	20.1	26.7	27.3	22.4	20.0
			酸化カルシウム	%	3.0	1.3	2.0	1.8	2.2	1.2	3.1	3.3	4.6	3.1	3.4	2.9	2.7
			全 炭 素	%	28.8	23.2	30.1	31.0	30.0	30.2	23.6	27.6	22.5	20.7	16.9	26.2	25.9
	溶 解 性 成 分		t/km ² ・月	1.75	1.43	2.74	3.45	1.51	3.91	0.99	1.41	1.37	1.05	1.29	1.21	1.84	
	貯 水 量		mL	6,100	6,770	13,300	18,510	8,100	20,800	1,730	4,740	3,260	760	1,860	1,570	7,290	
p H			5.7	5.5	5.5	5.1	4.9	4.9	6.2	6.3	6.2	6.0	6.7	6.3	5.8		
名和東児童館	総 量		t/km ² ・月	2.73	2.49	3.83	2.56	2.13	4.16	1.52	1.20	1.98	1.41	2.07	2.27	2.36	
	不 溶 解 性 成 分	小 計	t/km ² ・月	1.51	1.54	1.45	1.20	1.02	1.44	0.94	0.71	0.87	1.01	1.38	1.45	1.21	
		灰 分	t/km ² ・月	0.89	0.90	0.99	0.90	0.77	0.97	0.70	0.56	0.71	0.80	1.13	1.01	0.86	
		灼 熱 減	t/km ² ・月	0.62	0.64	0.46	0.30	0.25	0.47	0.24	0.15	0.16	0.21	0.25	0.44	0.35	
		物 質 組 成	全 鉄	%	6.8	6.3	9.7	11.4	8.4	12.5	7.3	6.7	6.3	9.4	5.9	6.8	8.1
			二酸化ケイ素	%	25.2	21.9	24.5	29.7	23.3	25.2	25.2	31.2	21.8	29.6	29.4	24.0	25.9
			酸化カルシウム	%	2.6	2.9	4.0	2.8	4.2	3.1	4.8	3.6	4.0	3.5	3.1	7.0	3.8
			全 炭 素	%	27.0	25.2	26.4	23.9	23.3	22.3	22.0	19.3	16.5	19.0	11.9	25.5	21.9
	溶 解 性 成 分		t/km ² ・月	1.22	0.95	2.38	1.36	1.11	2.72	0.58	0.49	1.11	0.40	0.69	0.82	1.15	
	貯 水 量		mL	5,580	6,500	12,590	17,760	7,670	19,290	1,560	4,480	3,010	780	1,860	1,650	6,890	
p H			6.1	6.2	6.4	6.0	6.1	5.7	6.4	6.3	6.4	6.2	6.7	6.5	6.3		

測定点	年 月		令和4年									令和5年			年 間	
			4	5	6	7	8	9	10	11	12	1	2	3		
上野中学校	総 量		t/km2・月	3.18	2.26	3.39	3.16	2.64	4.96	2.10	1.84	2.09	1.50	2.22	2.44	2.65
	不溶解性成分	小 計	t/km2・月	1.45	1.29	1.11	1.34	1.05	1.74	1.07	0.88	0.85	0.95	1.40	1.44	1.21
		灰 分	t/km2・月	0.75	0.68	0.62	0.66	0.51	1.29	0.64	0.57	0.62	0.74	1.11	0.83	0.75
		灼熱減	t/km2・月	0.70	0.61	0.49	0.68	0.54	0.45	0.43	0.31	0.23	0.21	0.29	0.61	0.46
	溶解性成分		t/km2・月	1.73	0.97	2.28	1.82	1.59	3.22	1.03	0.96	1.24	0.55	0.82	1.00	1.43
	貯 水 量		mL	6,500	8,400	16,200	19,470	10,700	19,620	4,200	5,360	4,020	800	2,500	2,580	8,360
p H			5.6	5.5	5.7	5.1	5.1	5.3	5.9	5.9	6.0	6.1	6.4	6.0	5.7	
ソラト太田川	総 量		t/km2・月	3.33	3.43	3.70	3.08	2.23	4.42	2.93	3.39	3.97	3.98	4.54	3.91	3.58
	不溶解性成分	小 計	t/km2・月	1.77	2.03	1.51	1.51	1.37	1.49	1.69	2.16	2.29	3.00	2.92	2.32	2.01
		灰 分	t/km2・月	1.08	1.23	0.92	0.87	0.91	0.95	1.18	1.54	1.64	2.08	2.22	1.62	1.35
		灼熱減	t/km2・月	0.69	0.80	0.59	0.64	0.46	0.54	0.51	0.62	0.65	0.92	0.70	0.70	0.65
	溶解性成分		t/km2・月	1.56	1.40	2.19	1.57	0.86	2.93	1.24	1.23	1.68	0.98	1.62	1.59	1.57
	貯 水 量		mL	5,040	6,000	12,660	21,100	8,980	17,890	2,040	4,580	3,420	800	1,900	1,360	7,150
p H			6.1	6.4	6.2	5.8	6.2	5.7	6.9	7.0	6.7	7.3	7.1	7.2	6.6	
まなぶん横須賀	総 量		t/km2・月	6.96	6.54	6.36	3.89	4.46	7.39	5.01	5.99	7.29	7.02	9.37	6.97	6.44
	不溶解性成分	小 計	t/km2・月	3.68	3.63	2.50	2.10	1.96	2.44	2.82	3.69	4.22	4.75	5.77	4.51	3.51
		灰 分	t/km2・月	2.08	1.94	1.41	1.17	1.12	1.59	1.89	2.23	2.39	2.84	3.75	2.74	2.10
		灼熱減	t/km2・月	1.60	1.69	1.09	0.93	0.84	0.85	0.93	1.46	1.83	1.91	2.02	1.77	1.41
		物質組成	全 鉄	%	14.3	14.5	13.6	15.2	16.7	21.1	18.8	16.6	14.8	16.7	16.0	12.5
	二酸化ケイ素		%	11.2	9.0	9.1	12.0	6.0	11.9	8.7	7.5	8.7	7.4	8.8	9.5	9.2
	酸化カルシウム		%	4.8	4.2	4.2	2.9	2.2	4.6	7.8	7.3	6.5	9.4	8.9	8.7	6.0
	全 炭 素		%	39.2	40.8	40.3	37.6	39.2	33.2	30.5	34.2	39.9	38.1	30.7	33.8	36.5
	溶解性成分		t/km2・月	3.28	2.91	3.86	1.79	2.50	4.95	2.19	2.30	3.07	2.27	3.60	2.46	2.93
	貯 水 量		mL	5,120	6,410	12,280	25,990	9,680	20,480	1,750	4,150	3,740	600	1,710	1,490	7,780
p H			6.8	7.0	6.8	6.2	6.4	6.2	7.4	7.5	7.3	7.6	7.9	7.7	7.1	
養父児童館・養父健康交流の家	総 量		t/km2・月	3.62	3.83	3.83	3.56	2.03	4.37	3.09	4.05	3.79	3.67	4.23	3.52	3.63
	不溶解性成分	小 計	t/km2・月	2.15	1.70	1.09	1.21	0.85	1.26	1.65	1.78	1.95	1.95	2.77	1.87	1.69
		灰 分	t/km2・月	1.13	1.06	0.68	0.76	0.57	0.78	1.06	1.26	1.30	1.24	2.03	1.25	1.09
		灼熱減	t/km2・月	1.02	0.64	0.41	0.45	0.28	0.48	0.59	0.52	0.65	0.71	0.74	0.62	0.59
		物質組成	全 鉄	%	9.5	13.1	9.7	10.8	13.1	13.4	14.9	14.4	14.5	17.2	14.4	10.6
	二酸化ケイ素		%	13.6	17.4	20.8	20.9	6.7	17.7	12.1	15.4	11.7	13.3	14.2	13.4	14.8
	酸化カルシウム		%	4.6	4.0	6.5	2.8	3.8	4.0	6.0	5.2	6.2	7.0	6.0	7.2	5.3
	全 炭 素		%	31.7	33.1	34.4	33.8	31.9	32.5	26.0	26.8	28.9	34.4	25.9	31.2	30.9
	溶解性成分		t/km2・月	1.47	2.13	2.74	2.35	1.18	3.11	1.44	2.27	1.84	1.72	1.46	1.65	1.95
	貯 水 量		mL	4,750	6,410	11,570	25,160	10,090	18,160	1,820	4,080	3,000	600	1,650	1,430	7,390
p H			6.2	6.5	6.4	5.8	6.0	5.9	6.8	7.0	6.8	7.0	7.3	7.3	6.6	

測定点	年 月		令和4年									令和5年			年 間	
			4	5	6	7	8	9	10	11	12	1	2	3		
横須賀中学校	総 量		t/km ² ・月	3.50	3.25	3.24	3.32	2.37	3.63	2.14	2.77	4.02	3.59	4.42	4.19	3.37
	不溶解性成分	小 計	t/km ² ・月	1.88	1.71	1.46	1.5	1.03	0.95	1.23	1.73	2.04	2.63	3.08	2.63	1.82
		灰 分	t/km ² ・月	1.11	1.17	0.79	0.68	0.72	0.66	0.91	1.18	1.46	1.89	2.34	1.68	1.22
		灼熱減	t/km ² ・月	0.77	0.54	0.67	0.82	0.31	0.29	0.32	0.55	0.58	0.74	0.74	0.95	0.61
	溶 解 性 成 分		t/km ² ・月	1.62	1.54	1.78	1.82	1.34	2.68	0.91	1.04	1.98	0.96	1.34	1.56	1.55
	貯 水 量		mL	6,010	9,930	8,350	27,850	9,090	17,600	1,710	4,210	3,590	740	2,030	4,690	7,980
	p H			6.4	6.3	6.4	6.2	5.9	5.8	6.6	6.8	6.8	6.9	7.1	6.7	6.5
三ツ池保育園	総 量		t/km ² ・月	2.40	2.72	2.40	2.38	1.42	2.79	1.61	1.66	2.87	2.28	2.77	2.55	2.32
	不溶解性成分	小 計	t/km ² ・月	1.22	1.44	0.89	0.63	0.63	0.86	0.88	1.13	1.41	1.63	1.90	1.58	1.18
		灰 分	t/km ² ・月	0.67	0.82	0.49	0.42	0.43	0.51	0.63	0.78	0.95	1.05	1.40	0.98	0.76
		灼熱減	t/km ² ・月	0.55	0.62	0.40	0.21	0.20	0.35	0.25	0.35	0.46	0.58	0.50	0.60	0.42
	溶 解 性 成 分		t/km ² ・月	1.18	1.28	1.51	1.75	0.79	1.93	0.73	0.53	1.46	0.65	0.87	0.97	1.14
	貯 水 量		mL	5,200	5,980	13,720	27,560	10,560	21,220	2,220	4,520	3,720	740	1,840	2,000	8,270
	p H			6.0	6.3	6.1	6.0	5.9	5.6	6.4	6.6	6.6	6.9	6.9	6.7	6.3

・ 移動測定局

測定点	年 月		令和4年									令和5年			年 間	
			4	5	6	7	8	9	10	11	12	1	2	3		
加家公民館	総 量		t/km ² ・月	3.77	3.62	4.12	3.52	2.76	6.00	3.40	3.11	3.56	2.62	4.67	3.74	3.74
	不溶解性成分	小 計	t/km ² ・月	2.35	2.17	1.80	1.67	1.44	1.88	2.03	1.98	2.11	1.95	2.76	2.28	2.04
		灰 分	t/km ² ・月	1.61	1.55	1.22	1.13	0.96	1.37	1.55	1.60	1.69	1.62	2.30	1.71	1.53
		灼熱減	t/km ² ・月	0.74	0.62	0.58	0.54	0.48	0.51	0.48	0.38	0.42	0.33	0.46	0.57	0.51
	溶 解 性 成 分		t/km ² ・月	1.42	1.45	2.32	1.85	1.32	4.12	1.37	1.13	1.45	0.67	1.91	1.46	1.71
	貯 水 量		mL	4,920	5,580	12,620	17,670	7,860	18,470	1,620	4,140	3,160	740	1,700	1,320	6,650
	p H			6.7	6.8	6.6	6.3	6.2	6.5	7.4	7.2	6.9	7.4	7.5	7.6	6.9
養父町公民館	総 量		t/km ² ・月	6.54	5.50	6.15	5.84	3.82	6.68	5.60	6.29	5.63	4.50	7.57	6.17	5.86
	不溶解性成分	小 計	t/km ² ・月	3.27	2.84	2.08	1.74	1.66	2.08	3.06	3.75	3.06	3.13	4.83	3.88	2.95
		灰 分	t/km ² ・月	1.86	1.61	1.14	0.94	0.93	1.18	1.98	2.42	2.04	1.89	3.14	2.36	1.79
		灼熱減	t/km ² ・月	1.41	1.23	0.94	0.80	0.73	0.90	1.08	1.33	1.02	1.24	1.69	1.52	1.16
	溶 解 性 成 分		t/km ² ・月	3.27	2.66	4.07	4.10	2.16	4.60	2.54	2.54	2.57	1.37	2.74	2.29	2.91
	貯 水 量		mL	4,920	5,600	11,480	28,150	8,740	17,100	1,200	3,720	2,740	420	1,520	1,300	7,240
	p H			6.8	6.8	6.5	6.0	6.0	6.3	7.5	7.5	7.2	7.7	7.8	7.7	7.0

・灰分中の物質組成

測定点	年 月		令和4年									令和5年			年 間	
			4	5	6	7	8	9	10	11	12	1	2	3		
養父健康交流館の家	降下ばいじん	総量	mg	238.1	270.3	297.1	235.0	138.5	350.4	203.7	295.2	249.8	285.0	279.2	240.3	256.9
	不溶解性組成	総量	mg	141.1	120.1	84.5	80.0	58.0	101.1	108.7	129.8	128.4	151.3	182.7	127.8	117.8
		灰分	mg	74.5	75.1	53.2	49.8	38.6	62.6	70.1	92.0	85.5	96.1	133.9	85.0	76.4
	物質組成	亜鉛	mg	0.11	0.12	0.11	0.08	0.08	0.14	0.18	0.24	0.16	0.27	0.27	0.18	0.16
			%	0.15	0.16	0.21	0.16	0.21	0.22	0.26	0.26	0.19	0.28	0.20	0.21	0.21
		カドミウム	mg	0.0001	0.0001	0.0001	<0.0001	<0.0001	<0.0001	0.0003	0.0004	0.0002	0.0004	0.0003	0.0002	0.0002
			%	0.0001	0.0001	0.0002	<0.0001	<0.0001	<0.0001	0.0004	0.0004	0.0002	0.0004	0.0002	0.0002	0.0003
		鉛	mg	0.033	0.030	0.018	0.025	0.019	0.043	0.020	0.032	0.030	0.029	0.024	0.019	0.027
			%	0.044	0.040	0.034	0.050	0.049	0.069	0.029	0.035	0.035	0.030	0.018	0.022	0.038
	名和東児童館	降下ばいじん	総量	mg	180.1	176.0	297.6	168.5	145.4	333.5	99.9	87.5	131.0	109.9	136.3	155.5
不溶解性組成		総量	mg	99.4	109.0	112.7	78.8	69.4	115.5	61.9	51.5	57.6	78.7	90.9	99.3	85.4
		灰分	mg	58.6	63.4	76.6	59.4	52.7	77.6	46.1	40.7	46.8	62.5	74.2	69.1	60.6
物質組成		亜鉛	mg	0.09	0.09	0.14	0.09	0.15	0.13	0.10	0.10	0.09	0.12	0.10	0.10	0.11
			%	0.15	0.14	0.18	0.15	0.28	0.17	0.22	0.25	0.19	0.19	0.13	0.14	0.18
		カドミウム	mg	<0.0001	<0.0001	<0.0001	<0.0001	<0.0001	<0.0001	<0.0001	<0.0001	<0.0001	<0.0001	<0.0001	<0.0001	<0.0001
			%	<0.0001	<0.0001	<0.0001	<0.0001	<0.0001	<0.0001	<0.0001	<0.0001	<0.0001	<0.0001	<0.0001	<0.0001	<0.0001
		鉛	mg	0.012	0.016	0.021	0.017	0.018	0.021	0.016	0.015	0.014	0.018	0.016	0.025	0.017
			%	0.020	0.025	0.027	0.029	0.034	0.027	0.035	0.037	0.030	0.029	0.022	0.036	0.029



参考：降下ばいじん計

・ 溶解性成分中のイオン分量

単位：t / km²・月

測定点	年月 イオンの種類	令和4年										令和5年			年 間
		4	5	6	7	8	9	10	11	12	1	2	3		
一番畑保育園	塩化物	0.22	0.35	0.39	0.49	0.42	0.85	0.13	0.19	0.49	0.12	0.18	0.20	0.34	
	硫酸	0.14	0.19	0.14	0.28	0.12	0.31	0.08	0.08	0.14	0.07	0.14	0.11	0.15	
名和児童館	塩化物	0.08	0.13	0.10	0.16	0.12	0.42	0.06	0.06	0.40	0.08	0.08	0.08	0.15	
	硫酸	0.14	0.17	0.16	0.28	0.12	0.25	0.10	0.08	0.14	0.07	0.12	0.11	0.15	
名和町吹付	塩化物	0.22	0.28	0.35	0.42	0.29	0.77	0.12	0.20	0.50	0.31	0.38	0.24	0.34	
	硫酸	0.17	0.22	0.19	0.31	0.13	0.30	0.13	0.13	0.16	0.09	0.16	0.14	0.18	
名和東児童館	塩化物	0.07	0.12	0.09	0.13	0.11	0.41	0.06	0.06	0.39	0.09	0.10	0.08	0.14	
	硫酸	0.12	0.16	0.15	0.25	0.12	0.24	0.11	0.08	0.13	0.07	0.12	0.10	0.14	
	硝酸	0.13	0.19	0.16	0.27	0.13	0.21	0.11	0.08	0.08	0.06	0.07	0.08	0.13	
	ナトリウム	0.03	0.04	0.01	0.02	0.02	0.19	0.02	0.02	0.21	0.05	0.06	0.04	0.06	
	アンモニウム	0.02	0.06	0.05	0.08	0.03	0.06	0.02	0.02	0.03	0.02	0.02	0.02	0.04	
	カリウム	0.01	0.01	<0.01	<0.01	<0.01	<0.01	<0.01	<0.01	<0.01	0.01	<0.01	<0.01	<0.01	0.01
	カルシウム	0.12	0.11	0.18	0.15	0.14	0.12	0.12	0.09	0.08	0.06	0.13	0.11	0.12	
マグネシウム	0.01	0.02	0.02	0.02	0.01	0.04	0.01	0.01	0.03	0.01	0.01	0.01	0.01	0.02	
上野中学校	塩化物	0.18	0.22	0.25	0.31	0.30	0.56	0.16	0.13	0.43	0.15	0.17	0.21	0.26	
	硫酸	0.11	0.16	0.15	0.24	0.11	0.25	0.12	0.07	0.12	0.08	0.12	0.09	0.14	
ソラト太田川	塩化物	0.08	0.13	0.10	0.15	0.11	0.37	0.06	0.07	0.34	0.08	0.09	0.08	0.14	
	硫酸	0.20	0.26	0.19	0.34	0.20	0.33	0.22	0.20	0.31	0.25	0.30	0.23	0.25	
まなぶん 横須賀	塩化物	0.14	0.18	0.21	0.23	0.18	0.61	0.09	0.11	0.43	0.11	0.12	0.13	0.21	
	硫酸	0.32	0.34	0.26	0.40	0.27	0.42	0.37	0.29	0.41	0.37	0.49	0.36	0.36	
養父児童館・ 養父健康交流 の 家	塩化物	0.11	0.17	0.15	0.23	0.16	0.52	0.10	0.11	0.34	0.09	0.10	0.11	0.18	
	硫酸	0.23	0.26	0.19	0.33	0.22	0.33	0.29	0.23	0.29	0.28	0.36	0.28	0.27	
	硝酸	0.16	0.19	0.17	0.31	0.15	0.23	0.11	0.09	0.08	0.06	0.08	0.09	0.14	
	ナトリウム	0.04	0.06	0.03	0.03	0.03	0.22	0.02	0.03	0.17	0.04	0.05	0.04	0.06	
	アンモニウム	0.02	0.07	0.06	0.11	0.07	0.06	0.03	0.02	0.02	0.01	0.03	<0.01	0.05	
	カリウム	0.01	0.01	0.02	<0.01	0.01	0.01	<0.01	<0.01	0.01	<0.01	<0.01	<0.01	0.01	
	カルシウム	0.28	0.25	0.29	0.19	0.17	0.23	0.33	0.33	0.28	0.27	0.41	0.35	0.28	
マグネシウム	0.02	0.02	0.02	0.03	0.02	0.05	0.02	0.02	0.03	0.02	0.02	0.02	0.02		
横須賀中学校	塩化物	0.09	0.18	0.12	0.20	0.11	0.59	0.06	0.08	0.42	0.08	0.09	0.09	0.18	
	硫酸	0.18	0.30	0.21	0.38	0.36	0.34	0.20	0.16	0.30	0.21	0.29	0.26	0.27	
三ツ池保育園	塩化物	0.07	0.12	0.12	0.14	0.10	0.49	0.07	0.06	0.41	0.07	0.08	0.09	0.15	
	硫酸	0.14	0.20	0.16	0.27	0.14	0.31	0.15	0.10	0.23	0.15	0.20	0.17	0.19	
加家公民館	塩化物	0.08	0.13	0.13	0.16	0.12	0.43	0.07	0.07	0.37	0.08	0.09	0.09	0.15	
	硫酸	0.16	0.20	0.21	0.30	0.17	0.29	0.17	0.11	0.17	0.10	0.19	0.14	0.18	
養父町公民館	塩化物	0.20	0.28	0.32	0.39	0.25	0.58	0.12	0.17	0.42	0.10	0.15	0.15	0.26	
	硫酸	0.36	0.35	0.26	0.20	0.24	0.39	0.39	0.37	0.37	0.33	0.51	0.37	0.35	

8 重 金 属

本市では、大気中に浮遊する粒子状の物質のうち、その粒径が10 μ m以下の物質（浮遊粒子状物質）中の重金属濃度を把握するため、4地点で実態調査を実施しています。

令和4年度（2022年度）の測定では、8種類の重金属が浮遊粒子状物質中に占める割合は、7.4%でした。また、成分ごとで最も多いのは鉄で、重金属全体の88.5%を占め、次いで亜鉛が5.3%、マンガンが3.5%でした。

- ・浮遊粒子状物質中の重金属測定結果（令和4年度（2022年度）市内平均）

単位： $\mu\text{g}/\text{m}^3$

項 目		令和4年			令和5年	年平均値	重金属の成分割合
		第1四半期	第2四半期	第3四半期	第4四半期		
浮遊粒子状物質		27	28	22	45	31	
重 金 属	カドミウム	検出限界値未満	検出限界値未満	検出限界値未満	検出限界値未満	検出限界値未満	0.0%
	マンガン	0.042	0.049	0.089	0.135	0.079	3.5%
	鉛	0.011	0.009	0.019	0.019	0.015	0.6%
	クロム	0.019	0.018	0.033	0.036	0.027	1.2%
	鉄	0.99	1.15	2.30	3.54	2.00	88.5%
	ニッケル	0.005	0.005	0.009	0.009	0.007	0.3%
	銅	0.008	0.011	0.016	0.014	0.012	0.5%
	亜鉛	0.076	0.085	0.134	0.186	0.120	5.3%
浮遊粒子状物質中の重金属の割合		4.3%	4.8%	11.8%	8.8%	7.4%	

* 重金属の成分割合の計は、端数処理により100%にならない。年平均値は、検出限界値未満の値を検出限界値の二分の一として算出し、全ての測定値が検出限界値未満の場合は、検出限界値未満とするもの。



<ローボリュウム・エアンプラー（市役所公害防止センター）>

・浮遊粒子状物質中の重金属測定結果

単位：μg/m³

測定点	年 月 項 目	令和4年			令和5年	年平均値	
		第1四半期	第2四半期	第3四半期	第4四半期		
名和小学校	浮遊粒子状物質	24	27	17	45	28	
	重金属	カドミウム	検出限界値未満	検出限界値未満	検出限界値未満	検出限界値未満	検出限界値未満
		マンガン	0.037	0.069	0.043	0.103	0.063
		鉛	0.012	0.013	0.009	0.014	0.012
		クロム	0.018	0.022	0.019	0.029	0.022
		鉄	1.1	1.4	1.0	1.7	1.3
		ニッケル	0.007	0.006	0.007	0.010	0.008
		銅	0.008	0.018	0.015	0.021	0.016
		亜鉛	0.070	0.118	0.116	0.171	0.119
市役所	浮遊粒子状物質	29	21	16	34	25	
	重金属	カドミウム	検出限界値未満	検出限界値未満	検出限界値未満	検出限界値未満	検出限界値未満
		マンガン	0.039	0.043	0.093	0.126	0.08
		鉛	0.008	0.008	0.015	0.018	0.012
		クロム	0.016	0.018	0.037	0.029	0.025
		鉄	0.88	1.1	3.4	4.4	2.4
		ニッケル	0.005	0.005	0.011	0.007	0.007
		銅	0.005	0.008	0.020	0.010	0.011
		亜鉛	0.061	0.071	0.181	0.195	0.13
富木島小学校	浮遊粒子状物質	30	28	28	33	30	
	重金属	カドミウム	検出限界値未満	検出限界値未満	検出限界値未満	検出限界値未満	検出限界値未満
		マンガン	0.048	0.033	0.074	0.102	0.064
		鉛	0.014	0.009	0.026	0.016	0.016
		クロム	0.017	0.013	0.030	0.038	0.025
		鉄	1.1	0.80	1.4	1.7	1.3
		ニッケル	0.003	0.004	0.007	0.007	0.005
		銅	0.007	0.008	0.017	0.013	0.011
		亜鉛	0.078	0.080	0.118	0.174	0.113
加木屋小学校	浮遊粒子状物質	23	36	27	66	38	
	重金属	カドミウム	検出限界値未満	検出限界値未満	検出限界値未満	検出限界値未満	検出限界値未満
		マンガン	0.043	0.050	0.144	0.208	0.111
		鉛	0.011	0.007	0.026	0.029	0.018
		クロム	0.023	0.018	0.046	0.048	0.034
		鉄	0.91	1.3	3.4	6.3	3.0
		ニッケル	0.004	0.004	0.009	0.011	0.007
		銅	0.012	0.008	0.013	0.012	0.011
		亜鉛	0.096	0.071	0.119	0.203	0.122

※年平均値は、検出限界値未満の値を検出限界値の二分の一として算出し、全ての測定値が検出限界値未満の場合は、検出限界値未満とするもの。

9 気 象

・ 気象の月別測定結果

測定局	項目	年 月		令和4年									令和5年			年 間
		4	5	6	7	8	9	10	11	12	1	2	3			
名和 小学校	風 向	最多風向	NW	NW	SE	ESE	SE	NW	NW	NW	NW	NW	NW	NW	NW	
		割合 (%)	21.1	19.8	15.3	21.4	16.4	16.5	26.5	28.8	36.0	31.9	45.4	24.9	23.4	
	風 速 (m/sec)	月平均値	2.6	2.4	2.3	2.3	2.2	2.7	2.3	2.4	3.0	2.8	3.4	2.6	2.6	
		1時間値の 最高値	8.7	8.0	7.4	10.1	6.1	10.1	6.5	6.8	17.1	10.0	9.1	9.4	17.1	
		日平均値の 最高値	5.6	4.5	4.7	3.5	3.7	8.0	4.1	4.8	4.6	6.0	6.6	5.7	8.0	
市役所	風 向	最多風向	NW	NW	SSE	SE	SE	SSE	NNW	NW	NW	NW	NW	NW	NW	
		割合 (%)	14.6	16.7	13.6	17.6	13.0	14.4	14.2	17.8	27.1	23.9	29.8	18.0	16.1	
	風 速 (m/sec)	月平均値	1.9	1.8	1.6	1.5	1.5	1.8	1.6	1.8	2.5	2.2	2.5	1.9	1.9	
		1時間値の 最高値	6.7	6.1	6.2	6.4	5.4	7.3	5.4	6.6	7.9	8.2	7.1	8.3	8.3	
		日平均値の 最高値	4.8	3.4	4.5	3.8	3.2	5.6	3.4	4.5	5.0	4.3	5.1	4.6	5.6	
富木島 小学校	風 向	最多風向	NW	WNW	SE	SE	SE	S	***	***	NW	NW	NW	NW	NW	
		割合 (%)	18.5	14.5	17.2	21.4	17.5	13.0	***	***	27.2	29.7	36.8	19.9	16.4	
	風 速 (m/sec)	月平均値	2.5	2.4	2.2	2.2	2.1	2.1	***	***	3.0	2.9	3.3	2.5	2.5	
		1時間値の 最高値	8.0	7.8	7.5	9.3	5.9	8.1	***	***	8.5	8.6	8.6	9.5	9.5	
		日平均値の 最高値	5.5	4.1	5.0	4.3	3.7	5.3	***	***	5.4	5.0	6.3	5.7	6.3	
加木屋 小学校	風 向	最多風向	NW	NW	SSE	SE	S	SE	NNW	NW	NW	NW	NW	NW	NW	
		割合 (%)	20.4	21.2	12.2	15.3	11.7	12.6	23.9	26.9	45.1	33.5	37.5	24.0	21.1	
	風 速 (m/sec)	月平均値	2.6	2.4	2.4	2.4	2.3	2.7	2.1	2.1	2.7	2.5	3.1	2.3	2.5	
		1時間値の 最高値	8.5	7.6	8.5	6.9	6.8	9.9	6.4	7.7	8.9	10.6	9.5	9.7	10.6	
		日平均値の 最高値	5.7	4.1	5.3	4.0	4.0	8.3	4.2	5.2	5.0	5.3	6.8	5.5	8.3	
名和町 吹付	風 向	最多風向	WNW	WNW	ESE	ESE	SE	WNW	WNW	WNW	WNW	NW	NW	NW	WNW	
		割合 (%)	29.9	29.7	17.4	22.8	17.5	17.5	30.9	36.7	49.3	33.7	42.7	28.2	26.1	
	風 速 (m/sec)	月平均値	2.1	2.3	2.3	2.0	1.9	2.1	1.5	1.6	2.5	2.1	2.2	1.9	2.1	
		1時間値の 最高値	8.0	9.8	8.6	7.2	6.3	7.9	5.8	6.9	9.1	9.6	8.3	6.9	9.8	
		日平均値の 最高値	4.7	4.4	5.6	3.7	2.8	6.4	3.5	4.4	6.4	4.2	4.6	4.2	6.4	
養父児童館・養父健	風 向	最多風向	W	W	ESE	ESE	ESE	W	WNW	W	W	W	W	W	W	
		割合 (%)	15.8	15.7	14.0	15.9	12.9	11.4	21.6	18.8	29.3	26.5	37.9	16.3	17.1	
	風 速 (m/sec)	月平均値	3.0	2.8	2.9	2.8	2.7	3.3	2.5	2.5	3.2	2.9	3.3	2.7	2.9	
		1時間値の 最高値	8.9	9.0	8.9	7.4	8.4	14.3	6.5	9.1	8.5	9.5	9.3	9.4	14.3	
		日平均値の 最高値	5.8	4.6	5.2	4.2	4.8	11.3	4.4	6.2	5.5	5.3	6.2	5.4	11.3	

※富木島小学校測定分について、9月17日から12月6日まで機器の不具合のため欠測としたもの。

※風向年間欄については最多風向のうち最も数が多い風向とし、割合は、当該風向の年間割合とするもの。

※日射量については、名古屋地方気象台（URL：<https://www.jma-net.go.jp/nagoya/>）のホームページをご参照下さい。

・風配図（市役所）

注）丸中の値は静穏（0.4m/sec未満）の場合

4月～6月

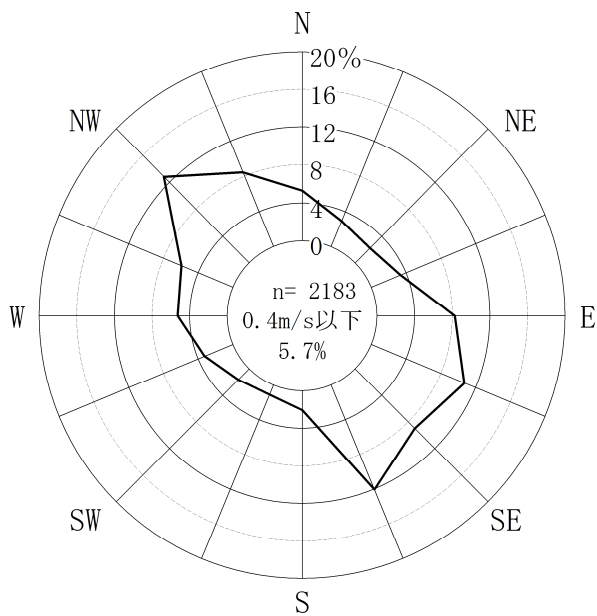

7月～9月

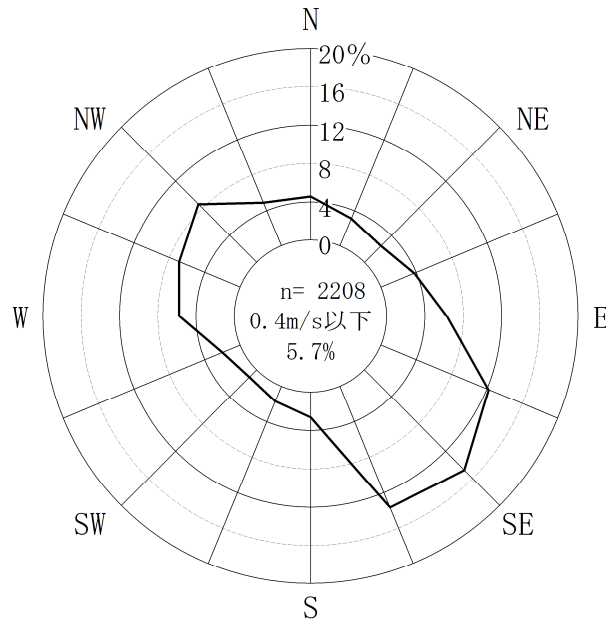

10月～12月

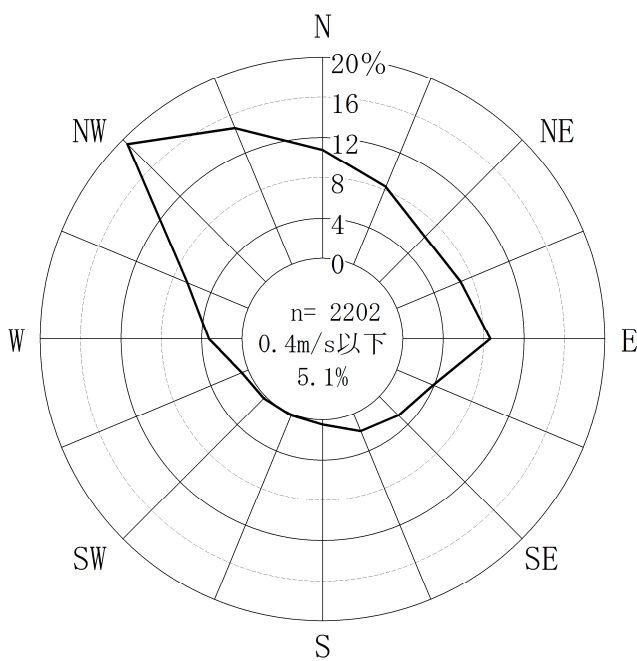

1月～3月

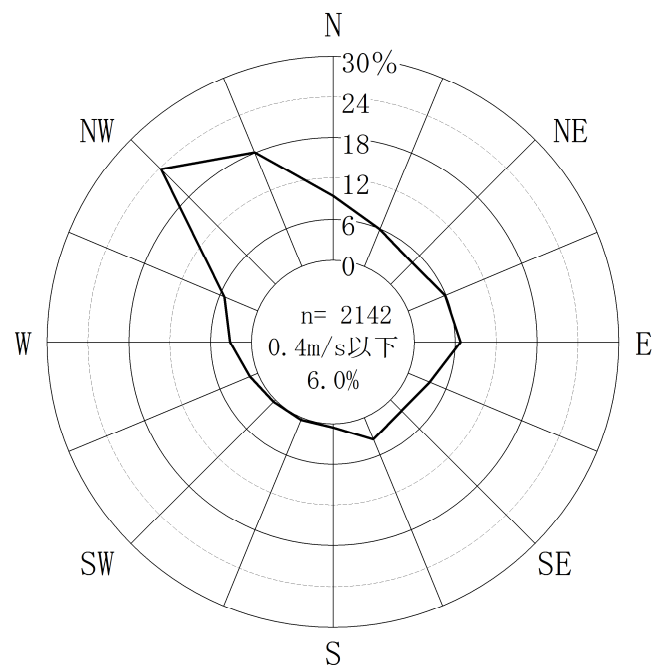

10 大気汚染測定車による測定結果

市では、主要道路周辺における自動車排出ガスの環境への影響を把握するため、大気汚染測定車の派遣を愛知県へ依頼し、伊勢湾岸自動車道東海インター北交差点で測定を行っています。（例年秋頃に約1ヶ月間測定を実施）



< 愛知県大気汚染測定車 >

・大気汚染測定車による測定結果

測定地点：東海市新宝町1-1（東海インター北）

単位：ppm（浮遊粒子状物質はmg/m³）

測定項目		年月日	令和2年度 9/8~9/30	令和3年度 11/2~11/24	令和4年度 9/6~9/28
二酸化硫黄	平均値		0.002	0.002	0.001
	日平均最高値		0.003	0.006	0.004
	1時間最高値		0.017	0.012	0.019
二酸化窒素	平均値		0.016	0.020	0.015
	日平均最高値		0.026	0.035	0.027
	1時間最高値		0.084	0.062	0.059
一酸化炭素	平均値		0.300	0.300	0.300
	日平均最高値		0.500	0.800	0.600
	1時間最高値		1.500	1.800	2.600
光化学オキシダント	平均値		0.026	0.023	0.028
	日平均最高値		0.045	0.034	0.043
	1時間最高値		0.065	0.050	0.080
浮遊粒子状物質	平均値		0.013	0.016	0.018
	日平均最高値		0.021	0.028	0.041
	1時間最高値		0.034	0.049	0.052

IV 水質汚濁の現況



河川水質調査：大田川大宮橋

1 概 況

水質汚濁とは、私たちが毎日の炊事・洗濯等に使用した生活排水、工業製品を生産するために使用した工場排水等を公共用水域に排出することにより、水質・底質の悪化を招き、悪臭の発生、外観の悪化及び魚介類が住めなくなるようなことをいいます。

また、有害物質（カドミウム・水銀等）による水質汚濁が起こると、飲料水や魚介類を通して人体に吸収され、人の健康に被害を生じる恐れがあります。

このため、法、県条例等の整備による規制強化が並行して進められるとともに、化学的酸素要求量、窒素含有量及びりん含有量に係る総量削減計画、生活排水対策に関する方針等により水質汚濁防止に努めています。

本市の河川は、土留木川水系、大田川水系及び信濃川水系の3水系でいずれも伊勢湾へ流入しており、水質汚濁監視のため8地点で調査しており、令和4年度（2022年度）の調査結果は、全調査地点で調査した項目について、環境基準を達成しました。

また、工場・事業場では、法、県条例及び公害防止協定に基づく排水基準を遵守するために、種々の水質汚濁防止対策を実施し、公共用水域への汚濁物質の排出削減に努めており、令和4年度（2022年度）の工場・事業場等における排水調査結果は、全て基準値内でした。

15か所のため池における令和4年度（2022年度）の水質調査結果では、生活排水が流入する池のBODが高く、富栄養化の傾向が見られました。

・ 水質汚濁（人の健康保護）に係る環境基準
（令和5年（2023年）3月31日現在）

項目	カドミウム	全シアン	鉛	六価クロム	砒素	総水銀	アルキル銀
基準値	0.003 mg/ℓ以下	検出されないこと	0.01 mg/ℓ以下	0.05 mg/ℓ以下	0.01 mg/ℓ以下	0.0005 mg/ℓ以下	検出されないこと
項目	P C B	ジクロロメタン	四塩化炭素	1、2-ジクロロエタン	1、1-ジクロロエチレン	シス-1,2-ジクロロエチレン	1、1、1-トリクロロエタン
基準値	検出されないこと	0.02 mg/ℓ以下	0.002 mg/ℓ以下	0.004 mg/ℓ以下	0.1 mg/ℓ以下	0.04 mg/ℓ以下	1 mg/ℓ以下
項目	1、1、2-トリクロロエタン	トリクロロエチレン	テトラクロロエチレン	1、3-ジクロロプロペン	チウラム	シマジン	チオベンカルブ
基準値	0.006 mg/ℓ以下	0.01 mg/ℓ以下	0.01 mg/ℓ以下	0.002 mg/ℓ以下	0.006 mg/ℓ以下	0.003 mg/ℓ以下	0.02 mg/ℓ以下
項目	ベンゼン	セレン	ふっ素	硝酸性窒素及び亜硝酸性窒素	ほう素	1,4-ジオキサン	
基準値	0.01 mg/ℓ以下	0.01 mg/ℓ以下	0.8 mg/ℓ以下	10 mg/ℓ以下	1 mg/ℓ以下	0.05 mg/ℓ以下	

*ふっ素、ほう素の環境基準値は海域には適用しない。

・ 河川の水質汚濁（生活環境の保全）に係る環境基準
（令和5年（2023年）3月31日現在）

項目 類型	利用目的の適応性	基準値				
		水素イオン濃度 (pH)	生物化学的酸素要求量 (BOD)	浮遊物質 (SS)	溶存酸素量 (DO)	大腸菌群数
A A	水道1級・自然環境保全及びA以下の欄に掲げるもの	6.5以上 8.5以下	1 mg/ℓ以下	25 mg/ℓ以下	7.5 mg/ℓ以上	20 CFU/ 100 ml以下
A	水道2級・水産1級、水浴及びB以下の欄に掲げるもの	6.5以上 8.5以下	2 mg/ℓ以下	25 mg/ℓ以下	7.5 mg/ℓ以上	300 CFU/ 100 ml以下
B	水道3級・水産2級及びC以下の欄に掲げるもの	6.5以上 8.5以下	3 mg/ℓ以下	25 mg/ℓ以下	5 mg/ℓ以上	1,000 CFU/ 100 ml以下
C	水産3級・工業用水1級及びD以下の欄に掲げるもの	6.5以上 8.5以下	5 mg/ℓ以下	50 mg/ℓ以下	5 mg/ℓ以上	
D	工業用水2級・農業用水及びE以下の欄に掲げるもの	6.0以上 8.5以下	8 mg/ℓ以下	100 mg/ℓ以下	2 mg/ℓ以上	
E	工業用水3級・環境保全	6.0以上 8.5以下	10 mg/ℓ以下	ごみ等の浮遊が認められないこと	2 mg/ℓ以上	

注) 1. 自然環境保全：自然探勝等の環境保全

2. 水道1級：ろ過等による簡易な浄水操作を行うもの

水道2級：沈殿ろ過等による通常の浄水操作を行うもの

水道3級：前処理等を伴う高度の浄水操作を行うもの

3. 水産1級：ヤマメ、イワナ等貧腐水性水域の水産生物用並びに水産2級及び水産3級の水産生物用

水産2級：サケ科魚類及びアユ等貧腐水性水域の水産生物用及び水産3級の水産生物用

水産3級：コイ、フナ等、β-中腐水性水域の水産生物用

4. 工業用水1級：沈殿等による通常の浄水操作を行うもの

工業用水2級：薬品注入等による高度の浄水操作を行うもの

工業用水3級：特殊の浄水操作を行うもの

5. 環境保全：国民の日常生活（沿岸の遊歩等を含む。）において不快感を生じない限度

6. M P N：最確数といい、培養後のコロニーの数（集落数）を確立として統計学的に表したもの

2 河 川

・調査地点及び調査結果（年平均値）

単位：mg/L

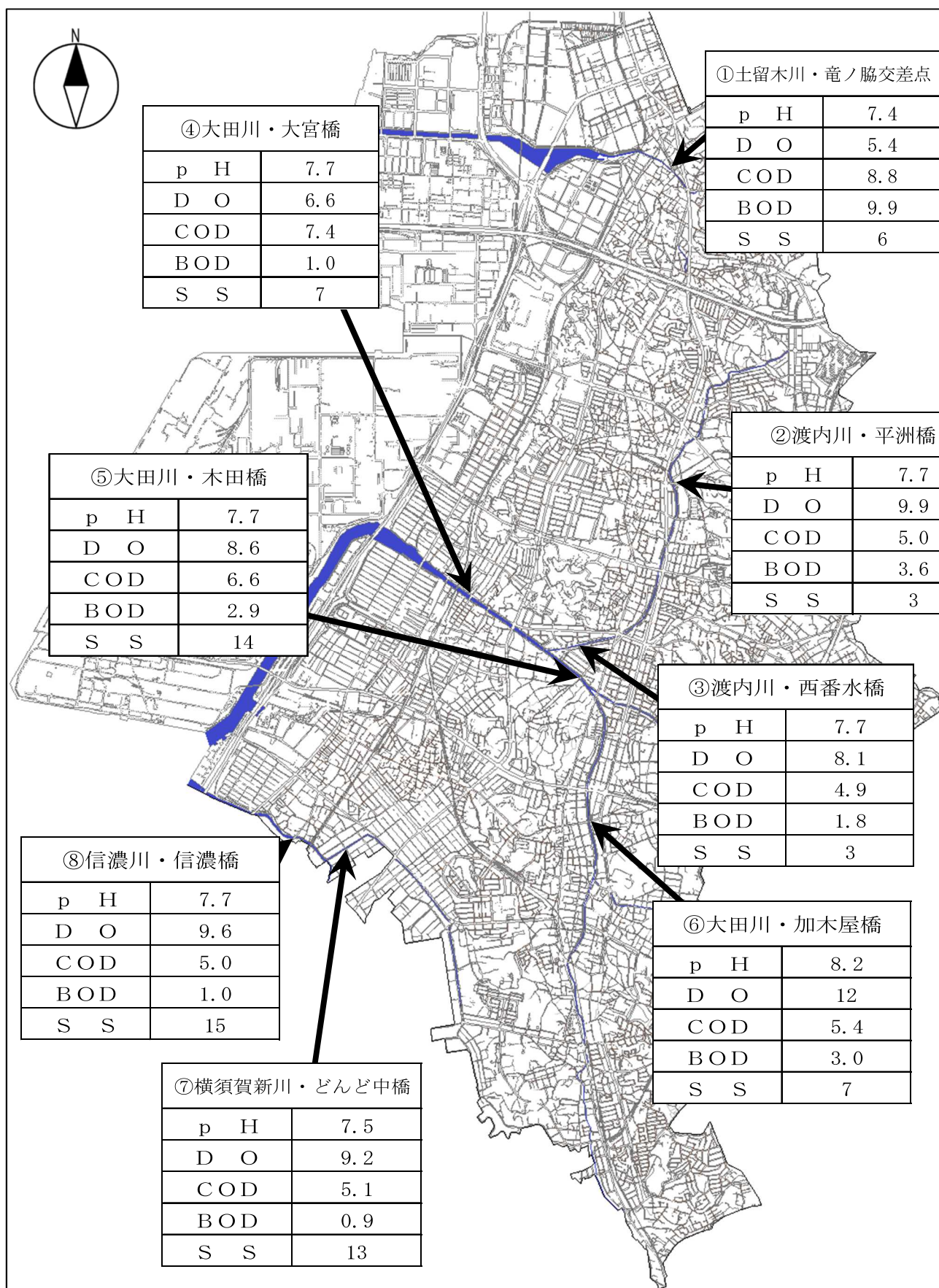

・ 河川の水質調査結果

単位：mg/L

項目		調査地点			渡内川						
		土留木川			②平洲橋			③西番水橋			
		①竜ノ脇交差点			平均	最小値～最大値	回数	平均	最小値～最大値	回数	平均
環境項目	水素イオン濃度 (pH)	7.4	7.3~7.5	4	7.7	7.5~7.7	4	7.7	7.6~7.8	4	
	生物化学的酸素要求量 (BOD)	9.9	5.7~15	4	3.6	1.9~5.1	4	1.8	1.2~2.6	4	
	浮遊物質 (SS)	6	5~7	4	3	2~4	4	3	2~4	4	
	溶存酸素量 (DO)	5.4	4.2~6.9	4	9.9	8.4~12	4	8.1	6.1~11	4	
	大腸菌数 [単位：(CFU/100mL)]	1,600	130~3800	4	1,800	17~4700	4	38	<1~73	4	
健康項目	カドミウム	<0.0003	<0.0003	1	<0.0003	<0.0003	1	<0.0003	<0.0003	1	
	全シアン	検出されず	検出されず	1	検出されず	検出されず	1	検出されず	検出されず	1	
	鉛	<0.005	<0.005	1	<0.005	<0.005	1	<0.005	<0.005	1	
	六価クロム	<0.01	<0.01	1	<0.01	<0.01	1	<0.01	<0.01	1	
	ヒ素	<0.005	<0.005	1	<0.005	<0.005	1	<0.005	<0.005	1	
	総水銀	<0.0005	<0.0005	1	<0.0005	<0.0005	1	<0.0005	<0.0005	1	
	ふっ素	0.3	0.3	1	0.2	0.2	1	0.2	0.2	1	
	硝酸イオン	20	14~26	2	10	8.0~12	2	12	9.3~15	2	
	亜硝酸イオン	2.1	1.0~3.2	2	0.4	0.4	2	0.3	0.2~0.4	2	
その他の項目	化学的酸素要求量 (COD)	8.8	7.5~10	4	5.0	3.8~6.0	4	4.9	4.2~5.9	4	
	n-ヘキサン抽出物質	<0.5	<0.5	4	<0.5	<0.5	4	<0.5	<0.5	4	
	フェノール類	<0.005	<0.005	1	<0.005	<0.005	1	<0.005	<0.005	1	
	全窒素	8.6	7.6~10	4	4.1	3.1~4.9	4	3.5	3.4~3.6	4	
	全リン	0.76	0.33~1.1	4	0.21	0.12~0.25	4	0.27	0.19~0.34	4	
	ケルダール窒素	3.9	0.7~7.1	2	1.2	0.1~2.2	2	0.8	0.2~1.3	2	
	アンモニウムイオン	4.5	<0.1~9.0	2	1.2	<0.1~2.4	2	0.6	<0.1~1.2	2	
	リン酸イオン	0.25	0.17~0.32	2	0.05	0.03~0.07	2	0.07	0.05~0.08	2	

項目		大 田 川								
		④大宮橋			⑤木田橋			⑥加木屋橋		
		平均	最小値～最大値	回数	平均	最小値～最大値	回数	平均	最小値～最大値	回数
環境項目	水素イオン濃度 (pH)	7.7	7.5~7.7	4	7.7	7.5~7.8	4	8.2	7.9~8.5	4
	生物化学的酸素要求量 (BOD)	1.0	0.6~1.4	4	2.9	1.0~5.5	4	3.0	1.7~4.1	4
	浮遊物質 (SS)	7	4~11	4	14	6~32	4	7	3~16	4
	溶存酸素量 (DO)	6.6	5.1~8.1	4	8.6	6.7~10	4	12	10~13	4
	大腸菌数 [単位 (CFU/100mL)]	350	160~620	4	880	50~3100	4	900	40~2200	4
健康項目	カドミウム	<0.0003	<0.0003	1	<0.0003	<0.0003	1	<0.0003	<0.0003	1
	全シアン	検出されず	検出されず	1	検出されず	検出されず	1	検出されず	検出されず	1
	鉛	<0.005	<0.005	1	<0.005	<0.005	1	<0.005	<0.005	1
	六価クロム	<0.01	<0.01	1	<0.01	<0.01	1	<0.01	<0.01	1
	ヒ素	<0.005	<0.005	1	<0.005	<0.005	1	<0.005	<0.005	1
	総水銀	<0.0005	<0.0005	1	<0.0005	<0.0005	1	<0.0005	<0.0005	1
	ふっ素	0.2	0.2	1	0.2	0.2	1	0.3	0.3	1
	硝酸イオン	6.1	5.4~6.8	2	9.5	8.9~10	2	11	10~12	2
	亜硝酸イオン	0.8	0.3~1.2	2	0.6	0.6	2	0.6	0.5~0.6	2
その他の項目	化学的酸素要求量 (COD)	7.4	4.4~10	4	6.6	4.6~8.5	4	5.4	3.9~7.0	4
	n-ヘキサン抽出物質	<0.5	<0.5	4	<0.5	<0.5	4	<0.5	<0.5	4
	フェノール類	<0.005	<0.005	1	<0.005	<0.005	1	<0.005	<0.005	1
	全窒素	2.4	2.1~2.9	4	3.2	2.6~3.7	4	3.7	3.3~4.2	4
	全リン	0.19	0.13~0.28	4	0.24	0.16~0.33	4	0.26	0.22~0.30	4
	ケルダール窒素	0.9	0.1~1.6	2	0.8	0.4~1.2	2	0.8	0.4~1.2	2
	アンモニウムイオン	0.8	0.2~1.4	2	0.8	<0.1~1.5	2	0.7	<0.1~1.4	2
	リン酸イオン	0.05	0.04~0.05	2	0.05	0.04~0.06	2	0.07	0.07	2

単位：mg/L

項目	調査地点 測定値	横須賀新川			信濃川		
		⑦どんど中橋			⑧信濃橋		
	平均	最小値～最大値	回数	平均	最小値～最大値	回数	
環境項目	水素イオン濃度 (pH)	7.5	7.4~7.8	4	7.7	7.5~7.9	4
	生物化学的酸素 要求量 (BOD)	0.9	<0.5~2.1	4	1.0	0.7~1.1	4
	浮遊物質 (SS)	13	4~35	4	15	3~34	4
	溶存酸素量 (DO)	9.2	8.0~12	4	9.6	8.0~13	4
	大腸菌数 [単位:(CFU/100mL)]	55	40~80	4	93	10~160	4
健康項目	カドミウム	<0.0003	<0.0003	1	<0.0003	<0.0003	1
	全シアン	検出されず	検出されず	1	検出されず	検出されず	1
	鉛	<0.005	<0.005	1	<0.005	<0.005	1
	六価クロム	<0.01	<0.01	1	<0.01	<0.01	1
	ヒ素	<0.005	<0.005	1	<0.005	<0.005	1
	総水銀	<0.0005	<0.0005	1	<0.0005	<0.0005	1
	ふっ素	0.3	0.3	1	0.3	0.3	1
	硝酸イオン	6.4	4.8~7.9	2	3.8	3.1~4.4	2
	亜硝酸イオン	0.1	<0.1~0.2	2	0.2	0.2	2
その他の項目	化学的酸素 要求量 (COD)	5.1	3.5~7.3	4	5.0	3.0~7.1	4
	n-ヘキサン抽出物質	<0.5	<0.5	4	<0.5	<0.5	4
	フェノール類	<0.005	<0.005	1	<0.005	<0.005	1
	全窒素	2.1	1.3~2.9	4	1.4	1.0~1.7	4
	全リン	0.20	0.16~0.24	4	0.15	0.12~0.17	4
	ケルダール窒素	0.3	0.2~0.4	2	0.3	0.1~0.4	2
	アンモニウムイオン	0.1	<0.1~0.2	2	0.2	<0.1~0.4	2
	リン酸イオン	0.05	0.04~0.05	2	0.04	0.03~0.04	2

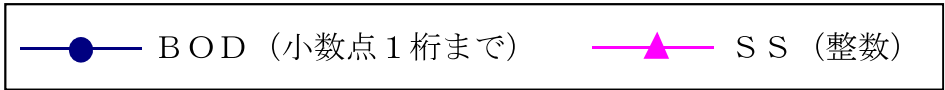

・ 生物学的酸素要求量（BOD）、浮遊物質（SS）の経年変化

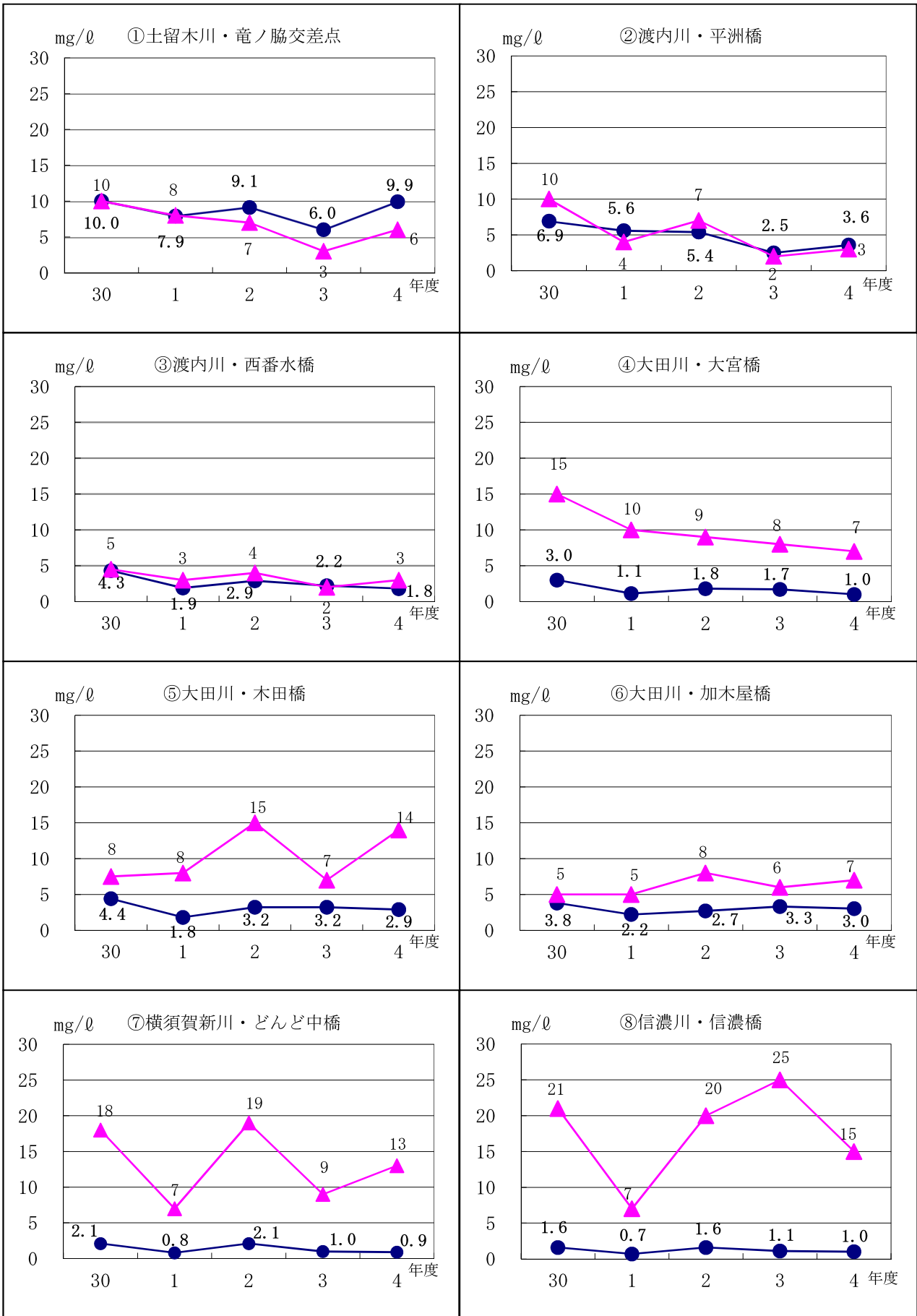

3 ため池

・調査地点及び調査結果

単位：mg/L ℓ

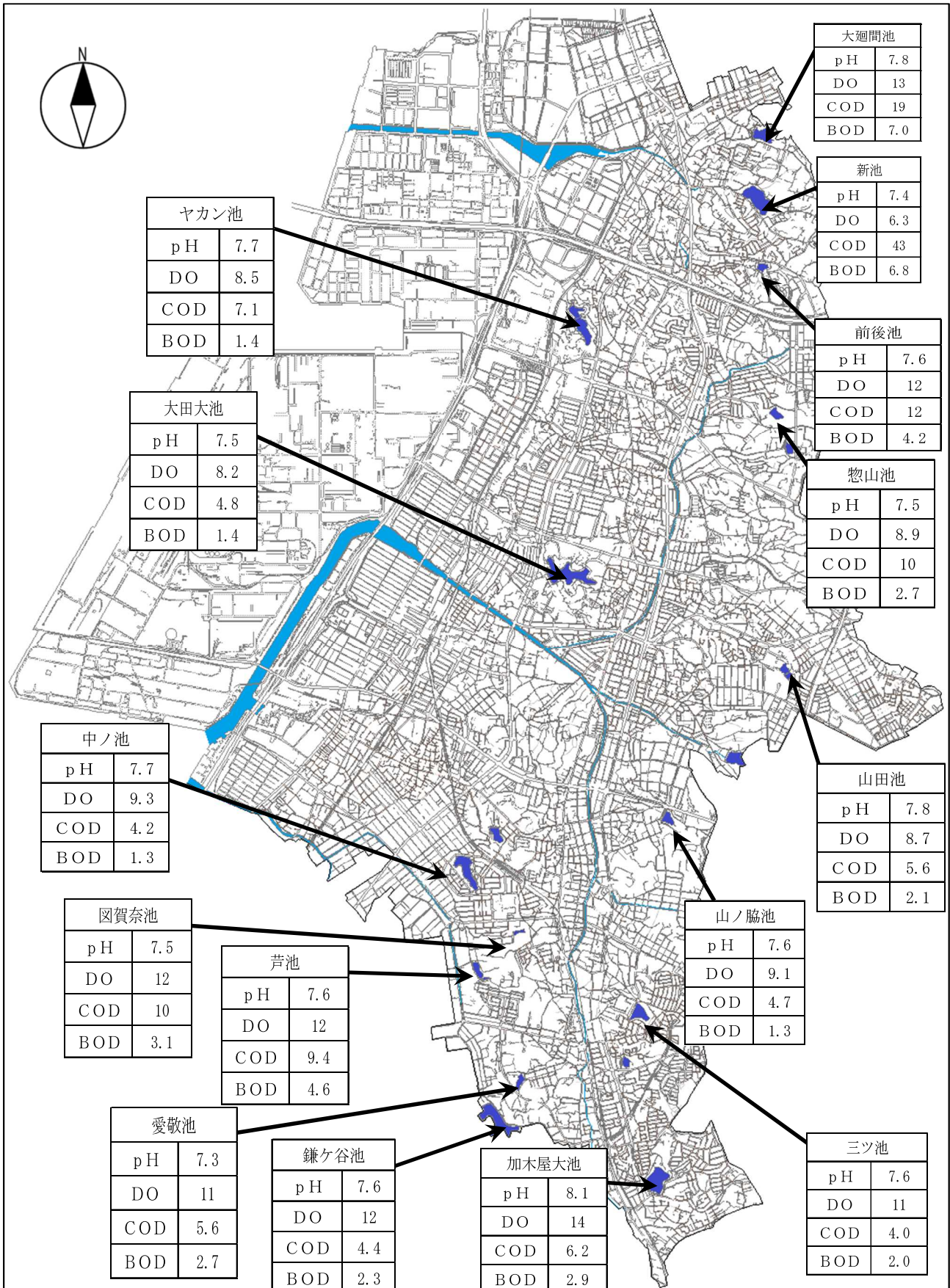

V 騒音、振動、悪臭の現況



自動車騒音調査：市民体育館

1 概 況

騒音は、各種公害のなかでも日常生活に密接な関係を持ち、発生源も多種多様にわたっており、令和4年度（2022年度）の公害に関する苦情のうち22.8%を占めています。

また公害の種類別に被害との関係を見ると感覚的・心理的被害の割合が高く、かつ集中している特色があるため、一般に感覚的・心理的公害といわれています。これは騒音が、「好ましくない音」とか「無い方がよい音」といわれるように、心理的な評価を含ん

だ言葉で表現されたり、騒音に対する馴れや個人個人の好悪の感覚による差異があるためです。これが騒音の特徴であり同時に難しさでもあります。

本市では、環境騒音及び自動車騒音の測定を定期的実施し、生活環境の実態把握に努めています。また、工場・事業場につきましても、立入調査を引き続き実施し指導してまいります。

振動は、騒音が空気を伝播するのに対して、地盤等固体を通じて伝播し一般に騒音を伴うのが普通です。影響としては、騒音と同様に感覚面も強い反面、建物にヒビがはいる等の物理的な被害もあります。

本市では、道路交通振動の測定を定期的実施しています。

悪臭は、「生活環境を損なうおそれのある不快な臭い」とされており、一種類の物質ばかりでなく、他の物質との組み合わせた状態で感じる事が多く、臭いの強さや持続時間などによっても個人差が見られます。

発生源は、製鉄所、化学工場、畜産農家、ゴミ・し尿処理場、塗装・印刷工場、食品製造工場、倉庫等が考えられます。

音の大きさのめやす

120デシベル	飛行機のエンジンの近く
110デシベル	自動車の警笛（前方2m） リベット打ち
100デシベル	電車が通るときのガード下
90デシベル	騒々しい工場の中、犬の鳴き声（正面5m） カラオケ（店内客室中央）
80デシベル	地下鉄の車内 ピアノ（正面1m、バイエル104番）
70デシベル	ステレオ（正面1m、深夜） 騒々しい事務所の中、騒々しい街頭
60デシベル	静かな乗用車 普通の会話
50デシベル	静かな事務所 クーラー（窓外、始動時）
40デシベル	市内の深夜、図書館 静かな住宅地の昼
30デシベル	郊外の深夜 ささやき声
20デシベル	木の葉のふれ合う音 置時計の秒針の音（前方1m）

2 環境騒音

・道路に面する地域以外の地域に係る環境基準

地域の類型	時間の区分	昼間	夜間
	東海市の設定	午前 6 時から 午後 1 0 時まで	午後 1 0 時から 翌日の午前 6 時まで
A	第1種低層住居専用地域、第1種中高層住居専用地域、第2種低層住居専用地域、第2種中高層住居専用地域、田園居住地域	55デシベル 以下	45デシベル 以下
B	第1種住居地域、第2種住居地域、準住居地域及び都市計画区域で用途地域の定められていない地域		
C	近隣商業地域、商業地域、準工業地域、工業地域	60デシベル 以下	50デシベル 以下

注) 環境基準とは、環境基本法第16条第1項の規定に基づき、騒音に係る環境上の条件について生活環境を保全し、人の健康の保護に資する上で、維持されることが望ましい基準をいう。

・道路に面する地域の騒音に係る環境基準

地域の区分	時間の区分	昼間	夜間
		午前 6 時から 午後 1 0 時まで	午後 1 0 時から 翌日の午前 6 時まで
A	A地域のうち2車線以上の車線を有する道路に面する地域	60デシベル 以下	55デシベル 以下
B	B地域のうち2車線以上の車線を有する道路に面する地域	65デシベル 以下	60デシベル 以下
C	C地域のうち車線を有する道路に面する地域		

注) 車線とは、一縦列の自動車安全かつ円滑に走行するために必要な一定の幅員を有する帯状の車道部分をいう。

地域の類型の設定は前表と同じ。

幹線交通を担う道路に近接する空間については、上表にかかわらず、特例として次表の基準値の欄に掲げるとおりとする。

基準値	
昼間	夜間
午前6時から午後10時まで	午後10時から翌日の午前6時まで
70デシベル以下	65デシベル以下
備考	
個別の住居等において騒音の影響を受けやすい面の窓を主として閉めた生活が営まれていると認められるときは、屋内へ透過する騒音に係る基準(昼間にあっては45デシベル以下、夜間にあっては40デシベル以下)によることができる。	

注) 幹線交通を担う道路とは、高速自動車国道、一般国道、都道府県道及び市町村道(4車線以上の区間)並びに一般自動車道であって都市計画法施行規則第七条第一号に規定する自動車専用道路をいう。

・騒音規制法及び県民の生活環境の保全等に関する条例による特定工場等の規制基準

区域の区分	時間の区分	昼間	朝・夕	夜間
	東海市及び愛知県の設定	午前 8 時から 午後 7 時まで	午前 6 時から午前 8 時まで 午後 7 時から午後 1 0 時まで	午後 1 0 時から 翌日の午前 6 時まで
第1種区域	第1種低層住居専用地域、第1種中高層住居専用地域、第2種低層住居専用地域、第2種中高層住居専用地域、田園居住地域	45デシベル	40デシベル	40デシベル
第2種区域	第1種住居地域、第2種住居地域及び準住居地域	50デシベル	45デシベル	40デシベル
第3種区域	近隣商業地域、商業地域及び準工業地域	65デシベル	60デシベル	50デシベル
	都市計画区域で用途地域の定められていない地域	60デシベル	55デシベル	50デシベル
第4種区域	工業地域	70デシベル	65デシベル	60デシベル
	工業専用地域	75デシベル	75デシベル	70デシベル

・調査地点及び調査結果

単位：デシベル

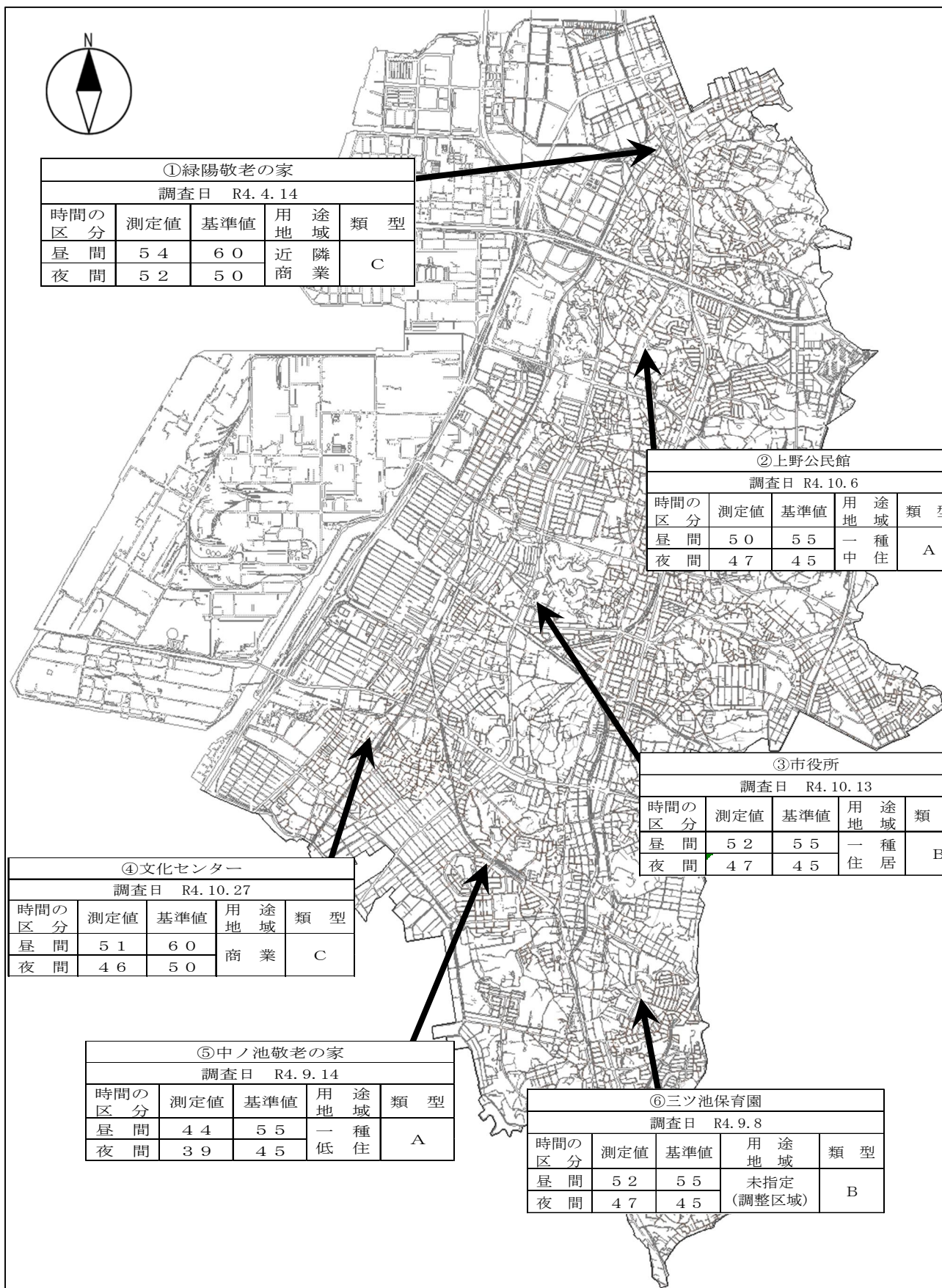

3 自動車騒音

(1) 要請限度関係調査

・調査地点

No.	調査地点	所在地及び用途地域	道路名	車線数	自動車騒音による要請限度の区域
①	緑陽市民館	名和町蓮池18-1 (近隣商業地域)	主要地方道 名古屋半田線	4	幹線交通を担う道路に近接する区域
②	名和東児童館	名和町戸石48-10 (第1種住居地域)	国道302号	4	幹線交通を担う道路に近接する区域
③	消防署北出張所	荒尾町大脇141 (第1種住居地域)	市道名和養父線	2	b区域のうち2車線以上の道路に面する区域
④	市民体育館	高横須賀町榊形1-1 (準工業地域)	国道155号	4	幹線交通を担う道路に近接する区域
⑤	加木屋市民館	加木屋町一本木2-1 (第1種低層住居専用地域)	主要地方道 名古屋半田線	2	a区域のうち幹線道路を担う道路に近接する道路

・騒音規制法による指定地域内の自動車騒音の要請限度

区域の区分	時間の区分	
	昼間 午前6時から 午後10時まで	夜間 午後10時から 翌日の午前6時まで
a区域のうち1車線を有する道路に面する区域	65デシベル 以下	55デシベル 以下
b区域のうち1車線を有する道路に面する区域		
a区域のうち2車線以上の道路に面する区域	70デシベル 以下	65デシベル 以下
b区域のうち2車線以上の道路に面する区域		
a区域のうち幹線交通を担う道路に近接する区域		
b区域のうち幹線交通を担う道路に近接する区域		
c区域のうち1車線を有する道路に面する区域		
c区域のうち2車線以上の道路に面する区域		
c区域のうち幹線交通を担う道路に近接する区域		
c区域のうち幹線交通を担う道路に近接する区域		

注) 車線とは、1縦列の自動車が安全かつ円滑に走行するために必要な一定の幅員を有する帯状の車道部分をいう。

・a区域からc区域までの用途地域の区分（東海市の設定）

区域区分	a 区域	b 区域	c 区域
用途地域	第1種低層住居専用地域 第2種低層住居専用地域 第1種中高層住居専用地域 第2種中高層住居専用地域	第1種住居地域 第2種住居地域 準住居地域 用途地域の定めのない地域	近隣商業地域 商業地域 準工業地域 工業地域

・調査地点及び調査結果

単位：デシベル

調査方法 連続する3日間の調査結果を用いて評価を行いました。

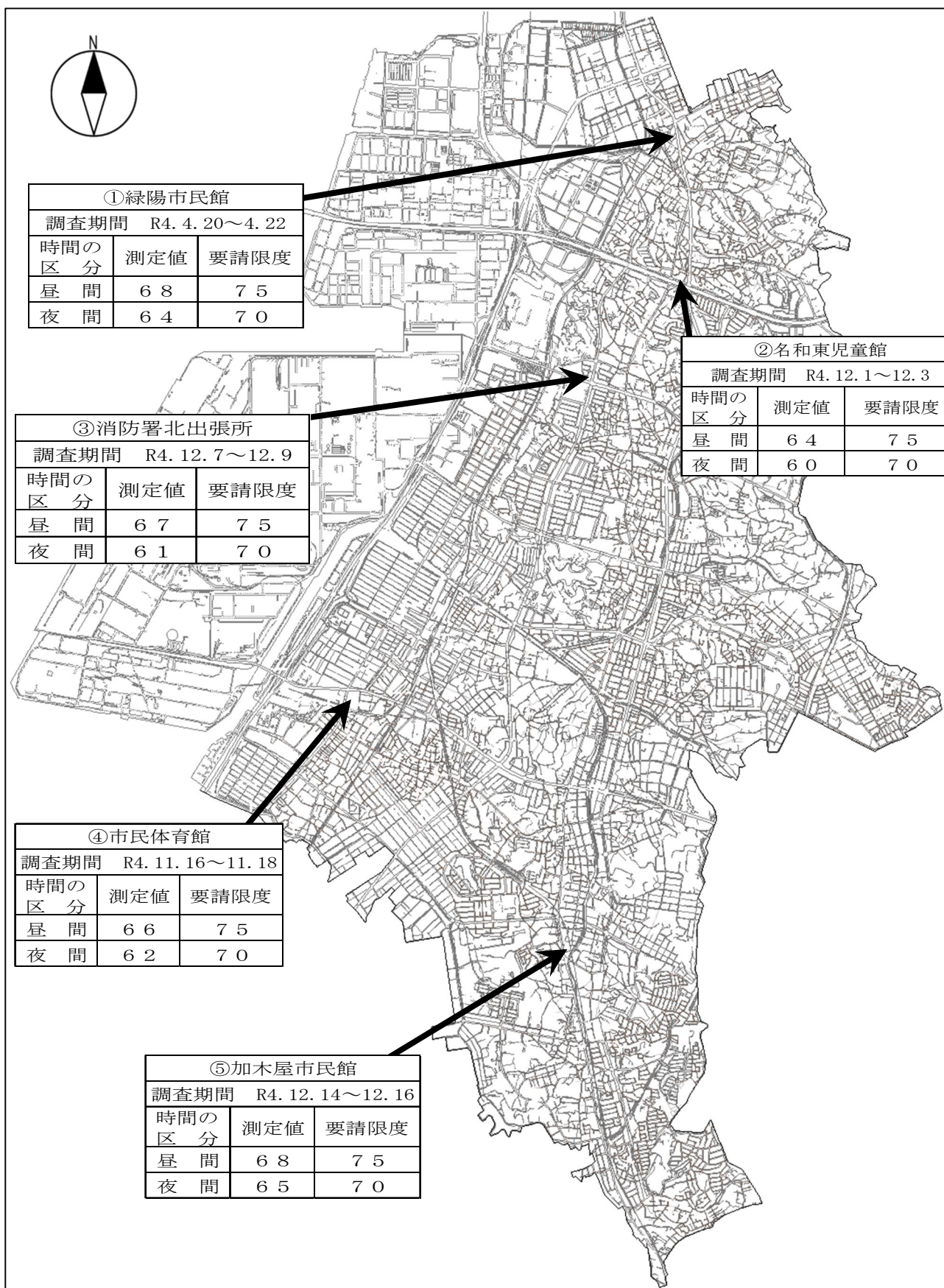

(2) 環境基準関係調査

・評価区間

No.	調査地点	道路名	起点	終点	等価騒音レベル (デシベル)	
					昼間	夜間
①	名和町戸石	一般国道302号	名和町家下	名和町奥前後	63	59
②	高横須賀町五丁目	一般国道155号	東海市高横須賀町	東海市加木屋町	66	61

- ・調査方法 代表する1日の結果にて面的評価を行いました。面的評価とは、道路から50mの範囲内の全ての住居等にて、騒音レベルを推計し、環境基準の基準値と比較し、環境基準を達成する住居等の戸数及び割合を算出することにより行う評価のことです。

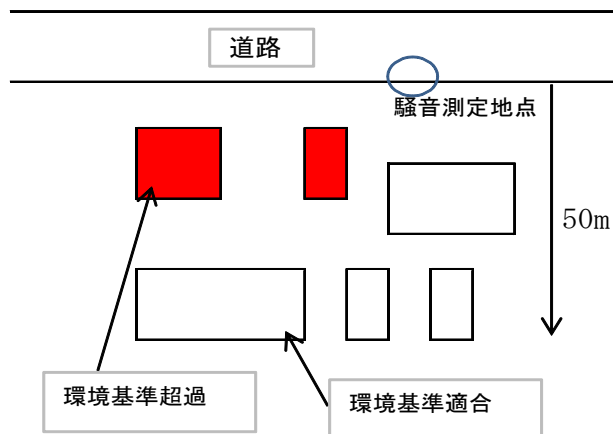

・調査結果

		昼夜とも基準値以下		昼のみ基準値以下		夜のみ基準値以下		昼夜とも基準値超過	
		戸数	割合(%)	戸数	割合(%)	戸数	割合(%)	戸数	割合(%)
令和4年度 調査結果	1,640戸	1,556	94.9	67	4.1	0	0.0	17	1.0

4 振 動

- ・ 振動規制法及び県民の生活環境の保全等に関する条例による特定工場等の振動の
規制基準

単位：デシベル

	時間の区分	昼 間	夜 間
地域の区分	東海市の設定 ※工業専用地域は愛知県の設定	午前 7 時 から 午後 8 時 まで	午後 8 時 から 翌日の午前 7 時まで
第 1 種区域	第 1 種低層住居専用地域 第 1 種中高層住居専用地域 第 2 種低層住居専用地域 第 2 種中高層住居専用地域	60	55
	第 1 種住居地域 第 2 種住居地域 準住居地域	65	55
第 2 種区域	近隣商業地域 商業地域 準工業地域 都市計画区域で用途地域の 定められていない地域	65	60
	工業地域	70	65
	工業専用地域	75	70

- ・ 振動規制法による道路交通振動の要請限度

単位：デシベル

	時間の区分	昼 間	夜 間
地域の区分	愛知県の設定	午前 7 時 から 午後 8 時 まで	午後 8 時 から 翌日の午前 7 時まで
第 1 種区域	第 1 種低層住居専用地域 第 1 種中高層住居専用地域 第 2 種低層住居専用地域 第 2 種中高層住居専用地域 第 1 種住居地域 第 2 種住居地域 準住居地域 田園居住地域	65	60
	第 2 種区域	近隣商業地域 商業地域 準工業地域 工業地域 都市計画区域で用途地域の 定められていない地域	70

・道路交通振動の調査地点及び調査結果

単位：デシベル

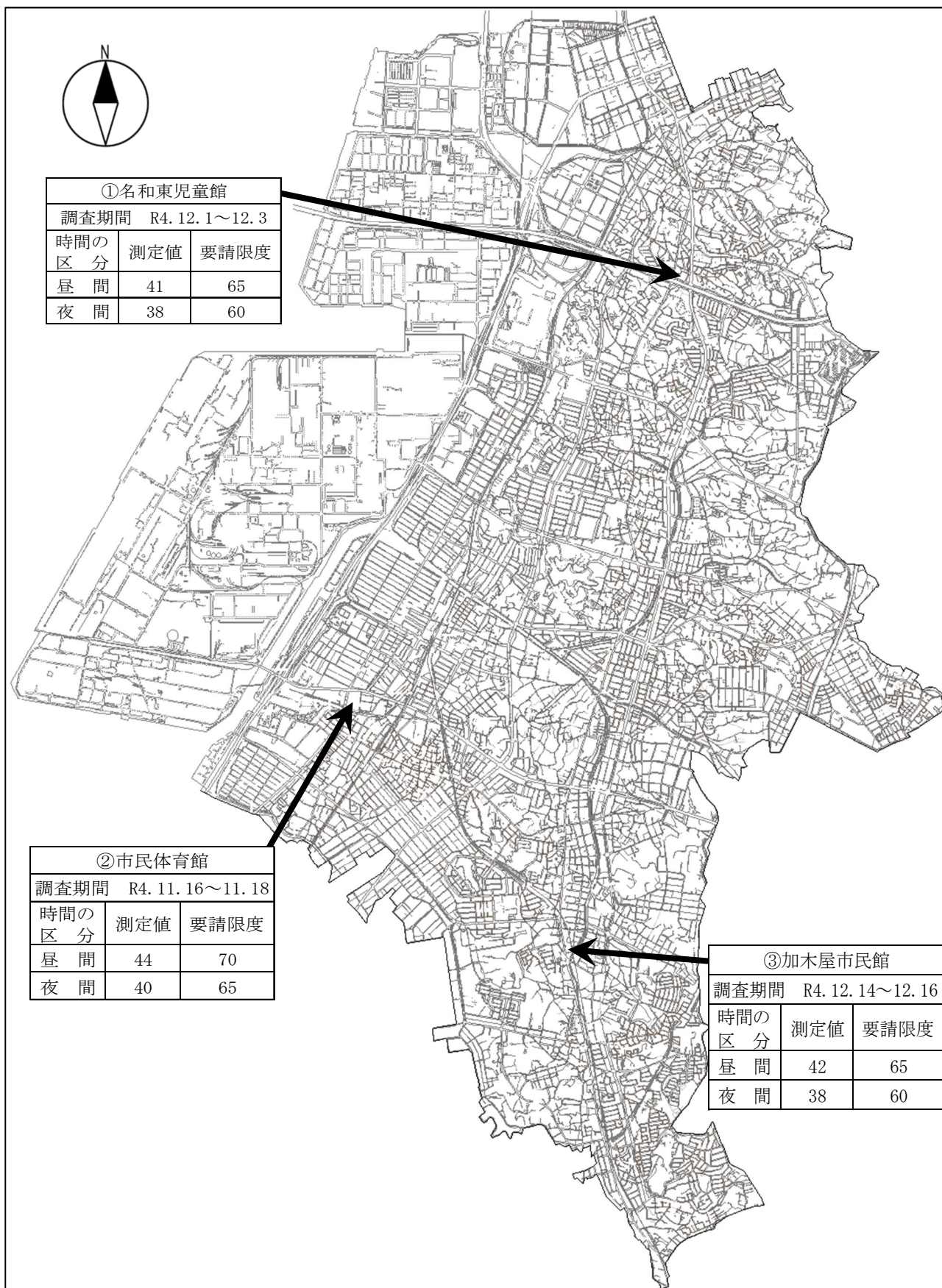

5 悪 臭

・悪臭防止法による規制地域

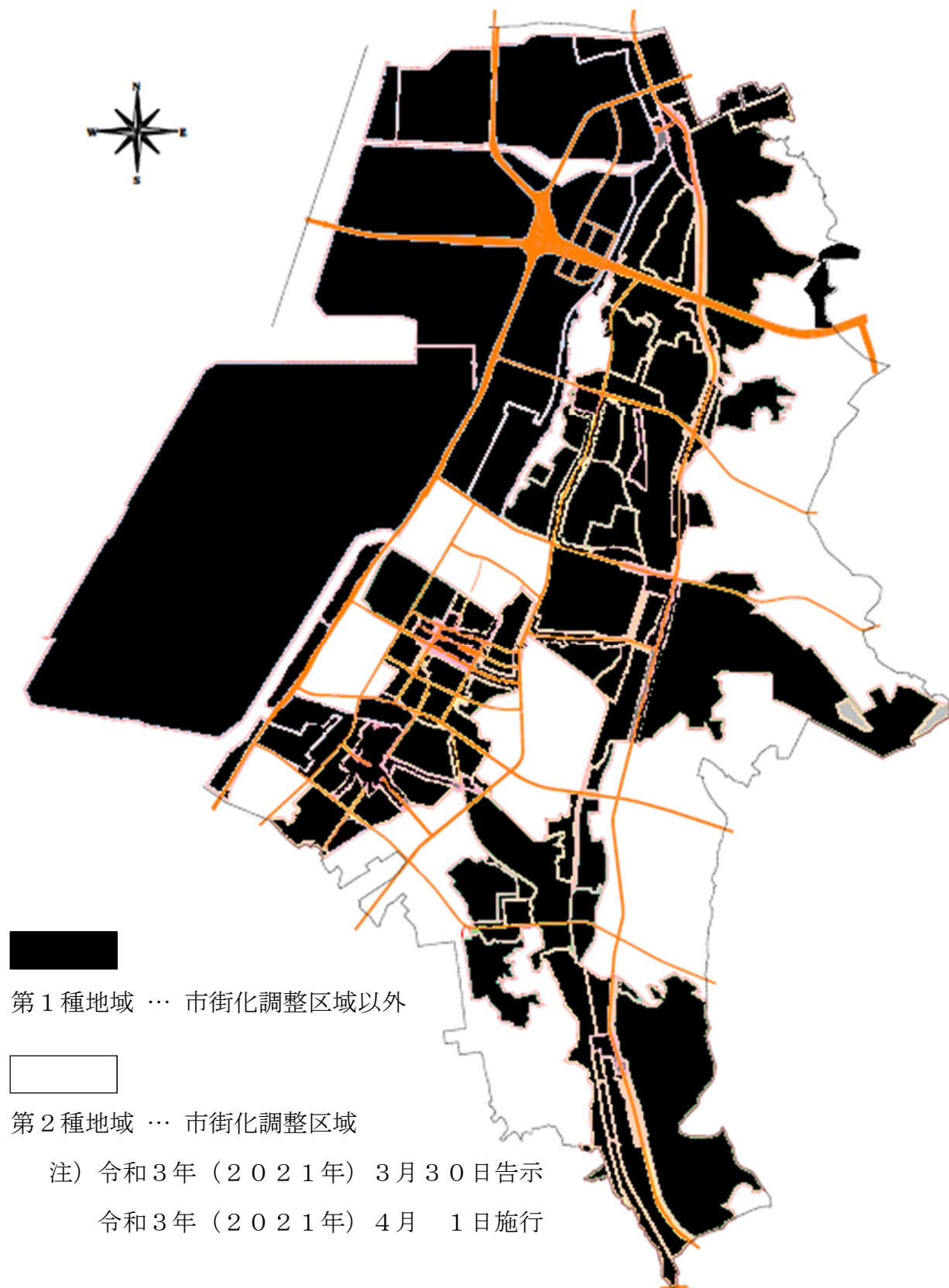

・悪臭防止法による敷地境界線における規制基準

区分	第1種地域	第2種地域	第3種地域
臭気指数	12	15	18

注) 1 第1種地域とは、専ら住居の用に供されている地域のように悪臭に対する順応の見られない地域をいう。

2 第2種地域とは、第1種地域と第3種地域との中間に位置する地域をいう。

3 第3種地域とは、主として工業の用に供されている地域その他悪臭に対する順応の見られる地域をいう。

なお、本市には第3種地域はありません。

※ 臭気指数とは、人の嗅覚を用いて悪臭の濃度を数値化したものです。具体的には、試料を臭気が感じられなくなるまで無臭空気希釈したときの希釈倍率（臭気濃度）から、次式により算出します。

$$(\text{臭気指数}) = 10 \times \log_{10} (\text{臭気濃度})$$

・臭気指数の目安

臭気指数	具体例
0	郊外のきれいな空気
5	工場地域の空気
10	梅の花
15	道路沿道の空気
20	トイレの芳香剤
25	線香
30	タバコ

令和5年度（2023年度）版
東海市の環境概況

発行 令和5年（2023年）12月
愛知県東海市環境経済部生活環境課
〒476-8601
東海市中央町一丁目1番地
電話 052-603-2211・0562-33-1111